پیام تاریخ، تمدن و فرهنگ مادستان
|ISNN: 2322-4665|

روزنامه همدان پیام

www.HamedanPayam.com

چهارشنبه ● ۲۰ آبان‌ماه ۱۳۹۴ ● ۲۸ محرم ۱۴۳۷ ● ۱۱ نوامبر ۲۰۱۵
سال یازدهم● شماره ۲۴۹۶ ● ۱۲ صفحه+روزنامه+نیازمندی‌ها+ویژه امیر همدان● ۵۰۰ تومان

جامعه ۹ آ>
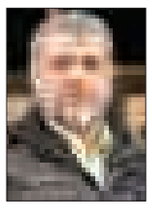
از کشف ۳ تن مواد مخدر تا مجهول‌الهویه ماندن جسد زن جوان

مادستان ۱۰ آ>
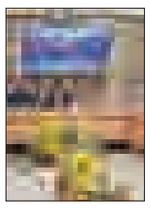
حمام و غسالخانه جای تاسیس کتابخانه نیست

ورزش ۱۱ آ>
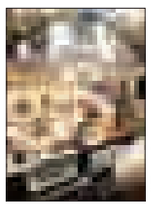
یک گود پر از مَرد!

ویژه‌نامه میرسیدعلی همدانی ضمیمه روزنامه آ>
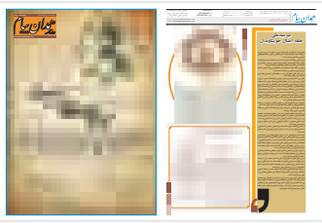

برپایی ۵ موکب همدانی در شهر کربلا آ> ۲

اعلام شرایط بازپرداخت وام حمایتی از خودروسازان! آ> ۷

کانال خبری همدان پیام در تلگرام
https://telegram.me/hamedapayam

امروز و فردا با حضور میهمانان خارجی و داخلی اساتیدوصاحبنظران در همدان برگزار می شود

همایش بین‌المللی میرسیدعلی همدانی

آ> ۲

- طنین زنگ مدرسه در پاسداشت میرسیدعلی همدانی
- نشستی برای نکوداشت میرسیدعلی همدانی در نمایشگاه مطبوعات
- برپایی یازدهمین نمایشگاه صنایع دستی به بهانه همایش میرسیدعلی
- راز گنبد علویان همدان و بقعه میرسیدعلی در کولاب
- ویژه‌نامه اختصاصی میرسیدعلی همدانی ضمیمه امروز روزنامه همدان‌پیام

آ> ویژه‌نامه

عکس: همدان‌پیام

استاندار در غرفه همدان‌پیام:

تغییر مدیران برای خوشایند افراد نیست

- امانتداری رسانه‌ها آنها را به اهداف نهایی که همانا به نفع جامعه است، خواهد رساند.
- فعالیت تیم رسانه‌ای همدان پیام قابل قدردانی است
- رسانه‌ها نماینده مطالبات مردم همدان باشند
- همدان جزو ۵ استان برتر در انتشار نشریات و پوشش رسانه‌ای کشور
- دیدار استاندار با وزیر بهداشت

آ> ۱۲

تأکید رئیس دادگستری استان بر اجرای قانون

مترقب: بدون تعارف قانون را اجرا می کنیم

رئیس دادگستری استان همدان بر قاطعیت دستگاه قضایی استان در اجرای قانون تأکیدکرد. محمدرضا مترقب در نشست قضات محاکم تجدیدنظر استان همدان گفت: مجموعه قضایی استان بدون کمترین واهمه و عقب‌نشینی به تکالیف و وظایف خود در اجرای قانون و صیانت از خون شهدا و حریم ولایت عمل خواهد کرد. به گزارش روابط عمومی دادگستری استان، وی با اشاره...

آ> ۳

یادداشت روز

همدان میرسیدعلی دست‌یافتنی است

همدان‌پیام: امروز همایش میرسیدعلی همدانی با حضور بزرگان و شخصیت‌های علمی و مذهبی و فرهنگی در همدان آغاز به کار می‌کند. هدف از برگزاری این همایش از سوی متولیان امر، ارج‌گذاری به مقام و تلاش‌های میرسیدعلی همدانی در راه ترویج اسلام و آشنایی نسل جوان با هویت تاریخی این سرزمین است. البته به دلیل نقش ویژه میرسیدعلی به عنوان شخصیتی مشترک بین ایران و تاجیکستان، گسترش روابط با این کشور و کشورهای دیگری که محل فعالیت...

آ> ۲

یادداشت

همایشی برای تقویت پایه‌های فرهنگی استان

نخستین همایش بزرگداشت چهره نام‌آشنای عرصه علم و فرهنگ میرسیدعلی همدانی در شرایطی امروز کلید می‌خورد که مقدمات آن از سال گذشته و پس از نامگذاری سالجاری میلادی از سوی یونسکو به نام این دانشمند بزرگ، فراهم و با اعلام اینکه در همدان نیز سال جدید خورشیدی به نام میرسیدعلی همدانی نامگذاری شده است، زمینه‌سازی‌ها برای برگزاری آیین بزرگداشت و همایش علمی و فرهنگی شروع شد. از سوی دیگر برگزاری این همایش علمی و...

آ> ۳

مدیرکل محیط زیست همدان خبرداد

مهر پلمپ بر در کارخانه فروسلیس ملایر

مدیرکل حفاظت محیط زیست استان همدان از پلمب کارخانه فروسلیس شهرک صنعتی ملایر به دلیل تخلف آلایندگی خبر داد و گفت: کشتارگاه صنعتی طیور ملایر که در هفته گذشته پلمب شده بود نیز با اخذ تعهد برای رفع نقص آلایندگی موقتا بازگشایی شده است.

محمدرضا محمدی در گفت‌وگو با تسنیم با اشاره به فعالیت ٤٥ واحد سیلیس‌کوبی و سنگ‌کوبی در شهرستان ملایر اظهار داشت: این واحدهای صنعتی باید ضوابط قانونین زیست محیطی را برای کاهش آلایندگی هوا رعایت کنند.

وی افزود: محیط‌زیست استان بنای همراهی با واحدهای تولیدی و صنعتی را دارد؛ اما تا زمانی که این واحدها تضمین ندهند تا اقدامات همسان با محیط‌زیست گام برمی‌دارند و دغدغه‌های محیط‌زیست را در قالب طرح‌های پیشگیری از آلودگی اجرا می‌کنند و با واحدهای متخلف برخورد می‌کند. مدیرکل حفاظت محیط زیست استان همدان بیان کرد: کارخانه فروسیلیس شهرک صنعتی جوکار ملایر به دلیل تخلفات عدیده در طول فعالیت و بی‌توجهی به اخطارهای کتبی و شفاهی محیط‌زیست با دستور قضایی پلمپ شد. وی تأکید کرد: تا زمانی که این واحد صنعتی تعهدات لازم را به منظور کاهش آلایندگی و رفع نقص فنی ارائه ندهد، تعطیلی آن به قوت خود باقی می‌ماند.

وی گفت: در هفته اخیر کشتارگاه صنعتی طیور شهرستان ملایر نیز به دلیل آلایندگی دز زمینه دفن غیر بهداشتی ضایعات، امحا و احشای طیور در اراضی همجوار پلمپ شده بود که با تعهد ۲۰ روزه برای رفع نقص و آلایندگی موقتا بازگشایی شده است.

مدیرکل حفاظت محیط زیست استان همدان با اشاره به اینکه تاکنون ٤ مورد از واحدهای سیلیس‌کوبی مستقر در حوزه شهرستان ملایر به دلیل عدم رعایت اصول زیست محیطی و آلودگی شدید هوا پلمپ و تعطیل شدند.

سه شنبه داغ در غرفه همدان پیام

روز چهارم نمایشگاه بین المللی مطبوعات و رسانه های کشور غرفه همدان پیام میزبان شخصیت ها و مقامات سرشناس کشوری بود. از حضور محمدباقر نوبخت ریس سازمان مدیریت و برنامه ریزی کشور و سخنگوی دولت گرفته تا محمدناصر نیکبخت استاندار همدان. در این بازدیدها همچنین محمدمهدی مفتح (نماینده مردم تویسرکان) محمدکاظم حجازی(نماینده مردم همدان و فامنین درمجلس هشتم) سعید جامه بزرگی (رئیس دانشگاه آزاد واحد همدان به همراه دانشجویان این دانشگاه)طاهری (مسول فرهنگی دانشگاه آزاد اسلامی واحد همدان) طاهری خلوص(مشاور مدیر کل و ریس اداره روابط عمومی اموزش پرورش استان البرز) و خانم دکتر بیرانوند (مشاور امور جوانان وزیر ورزش) وزیری (ریس بازرسی سازمان ورزش شهرداری تهران)یاری (مدیر عامل محترم شرکت سیاحتی علیصدر به همراه مهندس حسینی قائم علیصدر)رسول منعم (مدیر کل ورزش و جوانان استان) به همراه اعضای سازمان های مردم نهاد معاونت جوانان اداره کل ورزش و جوانان استان همدان شهبازی (مسول فرهنگی موسسه علیمرادیان نهاوند در تهران) در غرفه همدان پیام حضور پیدا کردند.

تقدیر و تشکر
جناب آقای
محمدمحمدی حبیبیان
بدینوسیله از زحمات جنابعالی بابت محوطه‌سازی مدرسه قره‌بلاغ و مساعدت هزینه درمان بیماران کمال تقدیر و تشکر را داریم.
اداره آموزش و پرورش سردرود

مدیران محترم ادارات و روابط عمومی‌های گرامی
الوو پیام...
ستونی برای پاسخ به خواسته شهروندان است
تلفن: ۳۸۲۷۹۰۴۰ - ۰۸۱ پیامک: ۱۰۰۰۶۰۶۶
E-mail: mardomi@hamedanpayam.com

پیام تاریخ، تمدن و فرهنگ مادستان
The Message Of Madestan's History & Civilization & Culture
روزنامه همدان پیام
۲
چهارشنبه ● ۲۰ آبان‌ماه ۱۳۹۴ ● شماره ۲۴۹۶
خبر
khabar@hamedanpayam.com

نگرش متکی به شهریه در دانشگاه آزاد تغییر کند

باید نگرش متکی به شـــهریه در دانشگاه را عوض کرد و گام به سوی اقتصاد دانش‌بنیان و دانشـــگاه‌های نسل سوم برداشت. رئیس دانشگاه آزاد اسلامی همدان با بیان این مطلب در نشست عمومی هیات رئیسه دانشگاه آزاد همدان اظهار داشت : تلاش دانشـــگاه آزاد واحد همدان در برگزاری جلسه هیئت امنا، چهارمین نشست پایش امور استان‌های دانشگاه و شورای سیاست‌گذاری سما قابل تقدیر است.

به گزارش فارس سعید جامه‌بزرگی بیان کرد: تلاش برای ایجاد محیط پویا و بانشاط علمی حاصل تلاش و همدلی کارکنان دانشگاه آزاد است که این امر مزیت رقابتی مؤثری را برای این دانشگاه به وجود آورده است.

رئیس دانشگاه آزاد اسلامی همدان با اشاره به افزایش رشته‌های تحصیلات تکمیلی در دانشـــگاه آزاد همدان گفت: کیفیت‌بخشی به امور و کیفی‌سازی روندها و فرآیندهای دانشـــگاه مهم‌ترین رویکرد دانشگاه آزاد اسلامی در استان همدان است.

وی بیان کرد: تکریم دانشـــجویان به عنوان ارباب‌رجوع باید سرلوحه کار قرار گیرد که این موضوع خود یک امر مؤثر و نقش‌آفرین در کیفیت‌بخشی به کارها محســـوب می‌شود. جامه‌بزرگی با تأکید بر اینکه در بحث مالی و بودجه نباید با چشـــم بسته حرکت کرد، افزود: در این زمینه باید با تحلیل درســـت از شرایط حال و آینده نقشه راه دانشگاه را ترسیم کرد که این امر در دانشـــگاه آزاد بسیار منظم و مدون شـــکل گرفته است. وی تأکید کرد: باید نگرش دانشگاه «متکی به شهریه» را عوض کرد و گام به سوی اقتصاد دانش‌بنیان و دانشـــگاه‌های نسل سوم برداشـــت. رئیس دانشگاه آزاد واحد همدان با اشاره به بخشنامه ســـاها گفت: کارشناسان و کارمندان می‌توانند در این زمینه به خوبی نقش‌آفرینی کنند که علاوه بر منتفع شـــدن شخص، سیستم دانشـــگاه نیز از منافع آن بهره‌مند شـــود.در پایان از کارکنان نمونه دانشگاه با اهدای لوح و هدایایی تقدیر شد.

یادداشت روز

همدان میرسیدعلی دست‌یافتنی است

» رضا ولیان‌تابش

امـــروز همایش میرســـیدعلی همدانی با حضـــور بزرگان و شـــخصیت‌های علمی و مذهبی و فرهنگـــی در همدان آغاز به کار می‌کند.

هدف از برگزاری این همایش از ســـوی متولیان امر، ارج‌گذاری به مقام و تلاش‌های میرســـیدعلی همدانی در راه ترویج اسلام و آشنایی نسل جوان با هویت تاریخی این سرزمین است.

البته به دلیل نقش ویژه میرســـیدعلی به عنوان شخصیتی مشترک بین ایـــران و تاجیکســـتان، گســـترش روابط با این کشـــور و کشورهای دیگری که محل فعالیت میرسیدعلی همدانی بوده‌اند نیز در دستور کار و از اهداف دیگر این همایش است.

با نگاهی به زندگی میرســـیدعلی همدانی آنچه بیش از هر چیز مشخص می‌شود، گذشته پرافتخار همدان است.

بر اســـاس یافته‌های تاریخی و مستندات ارائه شده، میرسیدعلی همدانـــی در راه تبلیغ و ترویج دین اســـلام علاوه بر دعوت به اسلام مردم مناطق کشـــمیر و آسیای میانه از ابراز فناوری مدرن روز برای پیشـــبرد اســـلام بهره گرفته است. به این معنی که وی بـــا انتقال تکنولوژی روز و فناوران زمان از همدان به این مناطق، با ایجاد اشـــتغال برای مردم این سرزمین آنها را به خدا و اسلام علاقمند کرده است.

در واقع اســـلام معرفی شده از سوی میرســـیدعلی به مردم این مناطق، اســـلامی اســـت که تحرک و پویایی و کار و فعالیت در آن امری پســـندیده است و با اسلامی که کناره‌گیری از اجتماع و گوشـــه‌گیری و انزوا را تبلیغ می‌کند، فاصله دارد. در واقع اسلام معرفی شـــده از سوی میرسیدعلی و ستون عرفان آن بر شریعت استوار است.

جدای از این حرکت میرسیدعلی همدانی که موجب رونق اسلام و زندگی مســـلمانان در این مناطق شـــده، نکته مهم این استناد تاریخـــی وضعیت ویژه همدان به لحاظ تکنولوژی و فناوری در آن زمان بوده است.

وضعیتی که این امکان را به میرســـیدعلی همدانی داده اســـت تا ۷۰۰ نفر از فنـــاوران را با خود همراه کرده و به این مناطق برای کار و زندگی و آموزش پیشـــه منتقل کند. این وضعیت گذشـــته همدان را استان و ولایتی صنعتی و تأثیرگذار نشان می‌دهد که از آن مروّجان و مصلحان و مبلّغان دینی نیز برای پیشبرد امور اسلام و مسلمین استفاده‌ها برده‌اند.

چند وقتی است که استاندار همدان از همدان جدید که با همدان فعلی فاصله بســـیار به لحاظ توســـعه و پیشرفت خواهد داشت، سخن می‌گوید.

همدانی که در آن فقر صنعتی وجود ندارد و زیرســـاخت‌ها برای پیشـــرفت و زندگی آرام فراهم اســـت و رونق اقتصادی در تمام محورهای توســـعه ایجاد شده و شهرت گذشته همدان به کمک توسعه آمده است.

همدان فعلی با گذشـــته پرافتخار همدان نیـــز فاصله دارد؛ زیرا اکنون امـــکان اقداماتی همچون اقدام میرســـیدعلی همدانی در انتقال تکنولوژی و فناوری برای گسترش اسلام و تحکیم روابط در همدان متصور نیســـت، هرچند بـــه طنز می‌توان از پراکندگی سرمایه‌گذاران همدانی در جهان و کشور به جای انتقال با برنامه تکنولوژی، سخن‌ها گفت.

بـــه هر حال همدانی کـــه روزی از این قابلیـــت برخوردار بوده اکنون نیز قابلیت حرکت در مسیر نو شدن و بازگشت به هویت تاریخی خود بـــه لحاظ صنعتی و فنـــاوری در قالب حرکت به ســـمت همدان جدید را دارد تا شاید علمای این سرزمین بتوانند باز هم حرکاتی مشـــابه حرکت میرسیدعلی همدانی در گسترش اسلام و دوستی‌ها، انجام دهند.

خبر

وقوع ۸هزار نزاع در همدان

مدیرکل پزشـــکی قانونی استان همدان گفت: نزاع، ۸ هزار و ۶۱۸ نفر را در همدان روانه پزشکی قانونی کرد.

علی‌احســـان صالح در گفت‌وگو با ایســـنا، اظهـــار کرد: در نیمه نخست امسال ۸ هزار و ۶۱۸ نفر به علت آسیب ناشی از نزاع به مراکز پزشکی قانونی این استان مراجعه کردند.

وی با بیان اینکه این تعداد از نظر تفکیک جنسیت ۲ هزار و ۳۳۷ نفر زن و ۶ هزار و ۲۸۱ نفر مرد بوده‌اند، گفت: در مدت مشـــابه ســـال گذشـــته تعداد ۹ هزار و ۳۳۶ نفر به این منظور به پزشکی قانونی استان همدان مراجعه کرده بودند.

مدیرکل پزشکی قانونی استان همدان با اعلام کاهش ۷ درصدی این آمار بیان کرد: توجه به این نکته لازم است که ظاهر خون‌آلود تأثیری در صدور نظریه کارشناسی توسط پزشکی قانونی ندارد.

هوای همدان به زیر صفر می‌رسد

کارشـــناس مرکز پیش‌بینی هواشناســـی استان همدان گفت: احتمال اینکه طی شب‌های آینده دما در برخی نقاط استان به زیر صفر برسد دور از انتظار نخواهد بود.

نـــادر پیرتاج‌همدانـــی در گفت‌وگو با ایســـنا گفـــت: از امروز (چهارشـــنبه) به تدریج این موج بارشـــی از استان خارج شده و هوای نســـبتاً ســـردی جایگزین این وضعیت می‌شود در ضمن احتمال اینکه طی شب‌های آینده دما در برخی نقاط استان به زیر صفر برسد، دور از انتظار نخواهد بود.

تنها ۳۸ درصد مساجد استان فعالند

نقد فعالیت کمرنگ مساجد در استان

در کمیسیون فرهنگی شورای شهر همدان از آنچه که کم‌کاری و خالی بودن مساجد در استان خوانده شده انتقاد شده است.

در این نشســـت معاون فرهنگی شهرداری همدان با بیان اینکه هزار و ۸۰۰ مســـجد در همدان وجـــود دارد، گفت که از این تعداد تنها ۶۸۲ مســـجد معـــادل ۳۸ درصد فعال است.

به گـــزارش ایســـنا، محمدرضـــا بیاناتی با تأکید بـــر اینکه منظور از مســـجدمحوری ســـاختمان آن نیست، اظهار کرد: ۳۸ درصد از زیرســـاخت‌های موجود در مســـاجد به صورت نسبی بهره‌برداری می‌شود.

وی با اشـــاره به اینکه همه دســـتگاه‌ها به دنبال این هستند که کار فرهنگی و احداث ساختمان داشته باشند، بیان کرد: مراجعاتی از روحانیان مبنی بر استفاده از فرهنگسراهای نزدیک مســـجد صورت گرفتـــه؛ زیرا همه فعالیت‌ها و برنامه‌ها را نمی‌توان در مسجد انجام داد.

بیاناتـــی تصریح کرد: چـــه اتفاقی افتاده که از مساجد اســـتفاده نمی‌شود؛همه مردم که رویکرد مذهبـــی ندارنـــد و هنرمندانی که موسیقی و تئاتر کار می‌کنند هم جزو مردم شهر هستند.

بیاناتی با بیان اینکـــه برخی از هیأت‌امناها در مســـاجد رویکرد مقابله‌ای با جوانان را دارنـــد، تأکید کرد: محوریت هیأت‌های امنا در مساجد روحانیونی هســـتند که روحیه گردهم‌آوری افراد را داشته باشند.

معاون فرهنگی شهرداری همدان یادآور شد: اگر مسجد محوری را می‌خواهیم ملاک قرار دهیم باید ابتدا مشکلات درون مسجدها را حل کنیم. معاون فرهنگی شهرداری همدان با تأکید بر جذب حداکثری مردم در مساجد خاطرنشـــان کرد: زمینه جذب مردم فراهم نشده و مساجد ما خالی است که باید زمینه جذب حداکثری در مساجد با همه طیف‌ها و رویکردها در مساجد فراهم شود.

معاون پیشـــگیری از وقوع جرم دادگستری استان همدان هم در این نشست گفت: ۸۵ درصد پرونده‌ها و جرائم همدان مربوط به حاشیه شهر است.

سعید گلستانی اظهار کرد: مجلس قانونی را در رابطه با هیأت امنای مساجد تصویب کرد و باید بر اساس آن ترکیب هیأت امنا را تغییر داده و برای هر مسجد یک کارنامه تعریف کنیم و سپس برنامه‌ها را داشته باشیم.

وی با اشـــاره به اینکه باید بـــرای کارهای مسجد برنامه‌ریزی و نسبت به آنها خط داده شـــود، گفت: تنها کاری که باید انجام دهیم این اســـت که بر اساس قانون جدید یک به یک به ســـراغ مساجد برویم و هیأت امنای آنها را تغییر دهیم.

گلستانی با بیان اینکه ۸۵ درصد پرونده‌ها و جرائم همدان مربوط به حاشیه شهر است، اظهار کرد: در حاشیه شهر مسجد نیز هست اما باید دید که برنامه‌های خوب و درســـتی در آن اجرا می‌شود.

وی بیان کـــرد: ظرفیت‌های فرهنگی زیادی همچـــون مراســـم‌های ماه محـــرم، صفر و رمضان وجود دارد که موجب می‌شود مردم را در مسجد جمع کرد، بنابراین باید از این ظرفیت‌ها برای تعریف مســـائل اجتماعی و نهادینه کردن آن استفاده کنیم.

معاون پیشـــگیری از وقوع جرم دادگستری استان گفت: برخی فکر می‌کنند مسجد ارث پدری آنهاست و اگر اوقاف رودربایستی با افراد دارد این آمادگی را داریم تا هیأت امنا را تغییر دهیم.

گلســـتانی گفت: اگر ظرف ۳ ماه بر اساس قانون جدید تمام هیأت امنای مســـاجد را تغییر دهیم، مابقی کارها نیز انجام می‌شود.

معاون فرهنگی اداره کل تبلیغات اســـلامی همدان با بیان اینکه ســـال گذشـــته ۹۸ امام جماعـــت به همـــدان اضافه شـــده و ۵۳۱ مســـجد دارای امام جماعت شدند، گفت: امسال تعداد مساجد دارای امام جماعت به ۶۸۲ مسجد رسیده و امیدواریم برنامه را به خوبی اجرایی کنیم.

حجت‌الاسلام علی‌مراد کیانی با اعلام اینکه در شـــهر همدان، ۱۵ مسجد خالی است و مابقی دارای امام جماعت هســـتند، گفت: این مســـاجد خالی یا در حال تخریب بوده یا اینکه زمینـــه لازم برای برگزاری نماز در آنها وجود ندارد.

چـــه اتفاقی افتـــاده که از مســـاجد اســـتفاده نمی‌شود؛همه مردم که رویکرد مذهبی ندارند و هنرمندانی که موسیقی و تئاتـــر کار می‌کنند هم جزو مردم شهر هستند

وی با اشـــاره به اینکه در داخل شهر همدان با مشکل امام جماعت مواجه نیستیم، اظهار کرد: در حال حاضر ۱۸۰ روســـتای همدان دارای امام جماعت اســـت که برای افزایش تعداد آنها به اعتبار نیاز داریم.

معاون فرهنگی اداره کل تبلیغات اســـلامی همدان افـــزود: در صورتی می‌توان روحانی را به روســـتاها اعزام کرد که محل سکونت و هزینه‌های وی را پرداخت کنند، در حال حاضر برای پوشـــش مسجد ۱۰۰ روستا به ۸۰۰ میلیون تومان اعتبار نیاز است.

وی درباره برنامه‌هـــای فرهنگی که قابلیت برگزاری در مساجد را دارند نیز گفت: مقوله فرهنگی بسیار گسترده است و نمی‌توان هر مقوله فرهنگی برای نمونه موســـیقی را در مسجد برگزار کرد.

کیانی بـــا بیان اینکه انتظـــار همکاری از تمامـــی دســـتگاه‌ها در حد تـــوان برای بهره‌بـــرداری بهتر از مســـاجد را داریم، تصریح کرد: انتظار می‌رود تا دســـتگاه‌ها از جملـــه شـــهرداری در زمینه ســـاخت خانه عالم در کنار مســـاجد کمک کند تا مشکلات آنها کاهش یابد.

در شورای حفظ حقوق بیت‌المال استان تأکید شد

لزوم حساسیت دستگاه‌ها در قبال تصرف اراضی

پنجمین جلسه شـــورای حفظ حقوق بیت‌المال و حفاظت از اراضی ملی و منابع طبیعی اســـتان همدان با حضور دادســـتان همـــدان و مدیـــران ادارات و ســـازمان‌ها و نهادهـــای عضـــو این شـــورا در محل دادگستری کل استان همدان برگزار شد.

به گـــزارش روابـــط عمومی دادگســـتری اســـتان همدان، در این نشست تعدادی از سازمان‌های مربوط به بیان موارد و مصادیق رفع تصرفاتی که افراد سؤءاســـتفاده‌گر در اراضی شـــهری و بیرون از محدوده شـــهر کرده بودنـــد، پرداختند که با دســـتورات صادره از ســـوی دادســـتانی و یـــا احکام قضایی و همکاری نیروی انتظامی نســـبت به استرداد اموال عمومی به بیت‌المال اقدام شده است .

دادســـتان عمومی و انقلاب همدان در این جلســـه اظهار کرد: تجربه نشان داده در هر زمان و مـــکان که ادارات و ســـازمان‌های مســـئول با جدیت و دلســـوزی ورود پیدا کرده‌انـــد از دســـت‌اندازی افـــراد غاصب به اراضـــی و منابع ملی جلوگیری شـــده و یا رفع تصرف شده اســـت و باید روند پیشگیری و پیگیری در مواجهه با تعدیات به حقوق عمومـــی و بیت‌المال با دقت و حساسیت ادامه پیدا کند.

کامـــران حمـــزه بـــا اشـــاره بـــه برخی دســـت‌اندازی‌های انجام شده به زمین‌های دولتـــی در برخی نقاط اســـتان اظهار کرد: بعضـــاً ایـــن تصرفـــات غاصبانه توســـط افرادی به صورت آگاهانه و با جمع‌آوری اطلاعات مختلف از وضعیت املاک دولتی و طبیعی صورت می‌گیرد که البته این افراد و گروه‌ها شناسایی شـــده‌اند و لازم است ســـازمان‌های مرتبط در قبال اقدام‌های این افراد و گروه‌ها از خود حساســـیت نشـــان دهنـــد و مجموعه قضایی نیز برخورد لازم را با آنها وفق مقررات انجام خواهد داد.

مهدیان‌نســـب، فرمانده محترم نیروی انتظامـــی اســـتان همدان نیـــز در این شورا از آمادگی کامل مجموعه نیروی انتظامی در حـــوزه انجام عملیات لازم با رویکـــرد اجرای احـــکام قضایی و نیز اقدام‌های مربـــوط به جلوگیری از تصرفـــات غیرقانونی خبر داد و متذکر شـــد که باید اقدام‌های پیشـــگیرانه از غصب اراضی و منابع ملی و طبیعی در اولویت قرار گیرد.

برپایی ۵ موکب همدانی در شهر کربلا

امسال در اربعین حسینی شهر کربلا میزبان ۵ موکب حســـینی از شهرســـتان همدان خواهد بود.

رئیس سازمان عتبات عالیات شهرستان همـــدان با بیـــان این مطلب در جلســـه هماهنگـــی ســـتاد بزرگداشـــت اربعین حســـینی در فرمانداری همـــدان گفت: در حال حاضر از ســـوی عتبات عالیات شهرســـتان همدان پنج موکب در داخل کربلا بـــرای خدمات‌رســـانی راه‌اندازی شده است.

مصطفی غفاری افـــزود: اکنون ۵ موکب در داخـــل کربلا برای خدمات‌رســـانی راه‌اندازی شـــده که ۳ کاربری در زمینه پذیرایی، استراحتگاه و خدمات پزشکی زائران را برعهده دارد.

رئیس ستاد بازسازی عتبات عالیات شهر مریانج هـــم در این نشســـت از برپایی موکب این شـــهر در کربلای معلی خبر داد.

نادر پورسبزی با اشاره به تشکیل موکب مریانـــج در کربـــلای معلـــی همزمان با اربعین حسینی اظهارکرد: ستاد بازسازی عتبات عالیات شـــهر مریانج با همکاری هیأت حضـــرت علی‌اکبـــر(ع) و هیأت ۵ تـــن آل‌عبا(ع) در حـــال فراهم کردن امکانـــات لازم برای برپایـــی موکب در کربلا هستند.

وی افـــزود: رایزنی‌های لازم با ســـتاد بازسازی عتبات عالیات کشور و استان انجام شـــده است تا کاروان بزرگ این موکب از شـــهر مریانج عـــازم کربلا شوند.

رئیس ســـتاد بازســـازی عتبات عالیات شهر مریانج با اعلام جزئیات این موکب گفت: به یاری خداونـــد متعال خادمین موکب مریانج متشکل از ۱۰ راننده و ۴۰ خادم از ۲ هیأت حضرت علی‌اکبر(ع) و پنج تن آل عبا(ع) آماده حرکت است.

پورسبزی افزود: ۸ دستگاه ماشین سنگین و نیمه‌سنگین اعم از کامیون تریلر، کامیون ۱۰ تن، جرثقیل، نیسان یخچال‌دار و... از شهر مریانج آماده بارگیری هستند و حتی یک دســـتگاه کامیون ۱۰ تن نیز به عنوان ماشین کمکی به یکی از هیأت‌های شهر همدان واگذار کرده‌ایم.

وی تصریح کرد: خوشـــبختانه وســـایل لازم از دســـتگاه پخت نان تا کوچکترین امکانـــات به همـــراه موادغذایـــی را با کمک‌های مردمی آماده کرده‌ایم و مجوز لازم را نیـــز اخذ کرده و منتظر خروج از کشور هستیم.

رئیس ستاد بازســـازی عتبات عالیات شهر از توزیع هر وعده ۲ هزار و ۵۰۰ غذا خبر داد و گفت: با برنامه‌ریزی‌های صورت گرفتـــه، برای هر روز تعداد و ۷ هـــزار و ۵۰۰ غذای لقمـــه‌ای را در ۳وعده تدارک دیده‌ایم و حتی ۹ هزار قرص نان نیز به صورت روزانه پخت خواهیم کرد.

رئیس ســـتاد بازســـازی عتبات عالیات شهر مریانج افزود: طبق برنامه‌ریزی‌های انجام شده کاروان اعزامی ستاد بازسازی عتبات عالیات مریانج ۲۸ آبان‌ماه از مرز مهـــران وارد عراق خواهد شـــد و طبق وعده‌های قبلی از ۷ تا ۱۲ آذرماه مشغول خدمت‌رسانی به زائران خواهیم شد.

معـــاون سیاســـی اجتماعـــی فرمانـــدار شهرستان همدان هم در این جلسه گفت: در حـــال حاضر ۶ هـــزار و ۷۷۹ نفر از شهرستان همدان برای حضور در مراسم اربعین در سامانه سماح ثبت‌نام کرده‌اند.

مجاهـــد بنی‌عامریان بـــه موکب‌های مهم و اصلـــی مســـیر همـــدان اشـــاره کرد و گفـــت: جورقان و خروجی سه‌راهی بهـــار مهمتریـــن موکب‌های زائران اســـت که باید از نظـــر ســـوخت، خودپردازها و تأمین آب و برق آمادگی لازم را از هـــر نظر داشته باشد.

شنیده‌ها

shenide@hamedanpayam.com

۱- بانک ملی در کبودراهنگ درمانگاه خیریه می‌سازد. گویا مقدمات این اقدام در حال تدارک اســـت. گفتنی اســـت مدیرعامل بانک ملی کشور اصالتی کبودراهنگی دارد.

۲- سفرا و مسئولان دفاتر نمایندگی ایران در جهان به همدان می‌آیند. گویا از ســـفرا دعوت شـــده تا به اســـتان تاریخی همـــدان آمده و با ظرفیت‌های استان بیشتر آشنا شوند. گویا این دعوت از سوی استاندار و در نشست مشترک استانداران و سفرا انجام شده است.

۳- بزرگان اصلاحات استان خواستار پرهیز از چالش بین اصلاح‌طلبان اســـتان شـــده‌اند. گویا آنها اینگونه اقدام‌ها را برای منافع تشکیلاتی ارزیابی نمی‌کنند. گفتنی است در پی برخی فعالیت‌های مجازی یکی از اصلاح‌طلبان، رئیس شورای هماهنگی اصلاح‌طلبان در استان وی را به مناظره دعوت کرده است.

٤- تجهیـــز اتوبوس‌های شـــهری همدان بـــه اینترنت به ســـازمان اتوبوسرانی پیشنهاد شده است، گویا این اینترنت رایگان برای مصرف مســـافران خواهد بود. گفتنی است پیش از این قرار بود ایستگاه‌های تاکسی به اینترنت رایگان مجهز شوند اما تاکنون نشده‌اند.

۵- نداشـــتن غرفه اختصاصی از سوی برخی رســـانه‌های استان در نمایشگاه مطبوعات با تعجب استاندار همراه شده است. گویا نیکبخت در بازدید از نمایشگاه سراغ غرفه این نشریات را گرفته است. گفتنی است استاندار خواستار حضور قوی این نشریات وابسته به نهادهای عمومی در عرصه‌های ملی فرهنگی شده است.

خبر

امروز و فردا با حضور میهمانان خارجی و داخلی اساتیدوصاحبنظران در همدان برگزار می شود

همایش بین المللی میر سیدعلی همدانی

امروز صبح قرار است همایشی در استان کلید بخورد که به پاسداشت شـــخصیت بین المللی برگزار میشود. همایشـــی به نام میرسید علی همدانی که سالهاست محبوب قلبهای تاجیکی است.

برای برپایی این همایش بزرگ همدان دوســـال تلاش کرده اســـت. ایده این همایش موضوعی است که پس از خواهر خواندگی همدان و شـــهر کولاب تاجیکستان(محل مقبره میرســـیدعلی همدانی) در دهه ۸۰ شکل گرفته اســـت. پس از آن بود که موضوع میرسیدعلی پررنگ دیده شـــد و رسانه های اســـتان نیز آن را برجسته کردند و به همین روال ســـطح مناســـبات دو طرف افزایـــش پیدا کرد که در نهایت نماینده ولی فقیه در اســـتان پیشنهاد نامگذاری سال ۹۴ را به نام میرســـیدعلی همدانی مطرح کرد که مورد اســـتقبال قرار گرفت. پیش از آن نیز تاجیکستان پیشـــنهاد نامگذاری سال ۲۰۱۵ را به نام میرســـیدعلی همدانی به یونسکو داده بود که با همراهی این سازمان فرهنگی بین المللی همراه شد.

در همدان برای برپایی این همایش دو سال تلاش و برنامه ریزی شد و ابتدای امسال نیز مسئولان ارشد استان سفری فرهنگی اقتصادی به تاجیکستان و شهر کولاب داشتند.

اینک تلاشـــها به ثمر نشسته تا اســـتان میزبان همایشی دیگر برای پاسداشـــت یکی از مفاخر بین المللی خود باشد. برای برگزاری این همایش ۹ سفیر عضو ســـازمان اکو، رئیس مجلس شورای اسلامی، وزیر فرهنگ و ارشاد اسلامی، علی اکبرولایتی مشاور عالی امور بین الملل مقام معظم رهبری و ۱۳ میهمان از کشـــور تاجیکستان ، هند و کشـــمیر و شماری از مسئولان ملی و بین المللی دعوت شده اند.

روز نخســـت این همایش به شکلی رسمی قرار است در استانداری همدان با حضور میهمانان عالی رتبه کشـــوری برگزار شود و پس از آن در روز دوم دانشـــگاه پیام نور اســـتان میزبان نشست علمی این همایش خواهد بود.

در ایـــن همایش دو روزه که از امروز صبح آغاز خواهد شـــد قرار اســـت ۳ جدید کتاب درباره میر ســـید علی همدانی رونمایی شود. کتاب «میـــر همدان» به تألیـــف دکتر ازکایـــی، مجموعه مقالات و کتاب‌شناســـی «میر سید علی همدانی» به همت جامعه المصطفی قم و یادبود این شخصیت بزرگ علمی نیز که توسط شهرداری در حال ســـاخته شـــده در بلوار ارم همدان نصب خواهد شد. افتتاح پارک نواری «میر ســـید علی همدانی» هم در بین برنامه های این همایش دیده می شود.

همچنین قرار اســـت زنـــگ یادبود میر ســـیدعلی همدانی در یکی از مدارس اســـتان نواخته شـــود و از اتصویر هنرمند همدانی برای میرسیدعلی رونمایی شود. در روز دوم همایش نیز مقالات برگزیده ارســـالی به همایش قرائت می شود. ۱۱۶ مقاله به دبیرخانه همایش «میر سید علی همدانی» ارسال‌شـــده است که از این تعداد، ۸ مقاله در همایش قرائت خواهد شد و ۳۵ مقاله نیز به چاپ خواهد رسید.

پیش بینی مسئولان ارشد استان از این همایش علاوه بر جنبه معرفتی وعلمی آن ، ایجاد همکاری های اقتصادی متناســـب با ظرفیت های استان همدان بوده است .

همایش میرسیدعلی همدانی بعدازظهر فردا با قرائت مقالات به کار خود پایان خواهد داد.

پیام تاریخ، تمدن و فرهنگ مادستان
The Message Of Madestan's History & Civilization & Culture
روزنامه همدان پیام
۳
چهارشنبه ● ۲۰ آبان‌ماه ۱۳۹۴ ● شماره ۲۴۹۶
خبر
khabar@hamedanpayam.com

شهرداری از شرکت سازنده تالار قرآن شکایت می‌کند

شهردار همدان از پیشرفت ۹۸ درصد تالار قرآن همدان خبر داد و گفت: شرکت سازنده، گنبد تالار قرآن را تعیین تکلیف نکند، شکایت می‌کنیم.
به گزارش تسنیم، سید مصطفی رسولی در صحن علنی شورای شهر همدان درباره پوشش گنبد تالار قرآن همدان نیز گفت: منتظر هستیم شرکت رجا سازنده گنبد تالار قرآن به صورت مکتوب نظر خود را درباره سازه دوار تالار قرآن اعلام کنند تا وضعیت بدون خطر بودن این سازه مشخص شده و بتوان آن را پوشش داد در غیر این صورت در محاکم قضایی علیه این شرکت شکایت می‌کنیم. رسولی در بخش دیگری از سخنان خود در پاسخ به سؤالات یکی از اعضای شورای شهر گفت: در زمینه تفویض اختیار هرچه قانون مشخص کرده بر اساس آن عمل شده است و کمتر یا فراتر از آن عمل نکرده‌ایم. وی درباره ساماندهی مشاغل مزاحم نیز گفت: تاکنون جلسات مختلفی برای ساماندهی مشاغل مزاحم در شهرداری داشته‌ایم که سرمایه‌گذاری با ۴۰ هکتار زمین برای ایجاد این مکان اعلام آمادگی کرده بود و در حال حاضر پیگیر ایجاد این سایت هستیم. شهردار همدان با بیان اینکه کسی که مجوز خلاف می‌دهد قرار نیست به نام شهردار تمام شود، افزود: هر مدیری در شهرداری همدان مجوز خلاف مقررات صادر کرده باید پاسخگو باشد. وی درباره تعیین‌تکلیف ساختمان پلیس اطلاعات امنیت همدان نیز گفت: بر اساس توافق صورت گرفته بین شهرداری و فرماندهی انتظامی همدان در گذشته، قرار بود پس از ساخت ساختمان در محل فرماندهی انتظامی همدان، این ساختمان به شهرداری که مالک آن است واگذار شود. رسولی با اشاره به اینکه این مسأله هنوز عملیاتی نشده است، تصریح کرد: سند ۱۳ هکتار از زمین متعلق به فرماندهی انتظامی همدان صادر شده ولی تا زمانی که این ساختمان به شهرداری واگذار نشود سند ۳ هکتار باقی مانده منتقل نمی‌شود.

به بهانه همایش بین‌المللی میرسیدعلی

یازدهمین نمایشگاه صنایع دستی در همدان برپا می‌شود

▪ توجه به صنایع دستی ضامن تحقق اقتصاد مقاومتی است

یازدهمین نمایشگاه سراسری بازرگانی صنایع دستی این‌بار به بهانه همایش میرسیدعلی در همدان گشایش می‌یابد. این نمایشگاه در محل نمایشگاه بین‌المللی استان همدان از تاریخ ۱۸ آبان ماه آغاز شده و تا ۲۳ آبان‌ماه ادامه دارد.
در این رویداد ۱۷۵ غرفه در ۳ سالن ابن‌سینا، الوند و هگمتانه میزبان هنرهای دستی برگزیده از ۳۱استان در کشور خواهد بود. از این تعداد ۹۵ غرفه به استان‌های دیگر و ۸۰ غرفه به استان همدان اختصاص یافته است که در این میان به ترتیب شهرستان همدان، ملایر، تویسرکان، لالجین و بهار، نهاوند، کبودراهنگ و رزن بیشترین تعداد غرفه‌ها را به خود اختصاص داده‌اند.
در این نمایشگاه ۶۰ رشته هنری متفاوت ارائه خواهد شد که اولویت آن ایجاد موقعیتی برای عرضه به مشتریان و معرفی هنرهای دستی ایرانیان علاقمند است.
در کنار این نمایشگاه یک دوره آموزشی توسط اساتید صنایع‌دستی برپا خواهد شد با عنوان آموزش استاندارد کارگاه و مواد اولیه صنایع‌دستی که می‌تواند شرایط مطلوبی برای هنرمندان حاضر در نمایشگاه ایجاد کند. برگزاری نمایشگاه ملی صنایع دستی در همدان همزمان با همایش بین‌المللی میرسیدعلی می‌تواند هنرهای برتر صنایع دستی ایران را در عرصه بین‌المللی به میهمانان حاضر در همایش نیز به‌گونه‌ای متمایز معرفی و عرضه کند.

تأثیر شگرف توسعه صنایع دستی همدان در تحقق اقتصاد مقاومتی

معاون سیاسی امنیتی استانداری همدان در این همایش گفت: صنایع دستی موجب ایجاد شغل ماندگار با کمترین هزینه می‌شود به طوری که نیاز به واردات مواد اولیه و یا دانش از خارج از کشور ندارد و همه ابعاد آن بومی است.
وی با اشاره به اینکه استان همدان از دیرباز مهد صنایع دستی ایران و جهان بوده است، افزود: لالجین به عنوان پایتخت سفال و وجود منبت‌کاران برجسته در استان، پیشینه طولانی صنعت چرم و میدان‌دار بودن در صنعت فرش کشور داشته‌هایی ارزشمند برای استان است که موجب رونق در حوزه فرهنگی و اقتصادی خواهد شد.
محمدابراهیم الهی‌تبار تصریح کرد: توسعه و گسترش صنایع دستی در استان همدان در تحقق اقتصاد مقاومتی تأثیری شگرف دارد.
وی در افتتاحیه یازدهمین نمایشگاه صنایع دستی استان همدان با بیان اینکه هنرمندان استان سرمایه‌های بزرگ و ارزشمندی برای همدان هستند، اظهار کرد: هنرمندان صنایع دستی آنچه را که در وجود خود دارند با خلق آثار هنری بروز می‌دهند.
وی گفت: با اشاره به اینکه صنایع دستی برخواسته از دل انسان‌هاست، افزود: صنایع دستی، تاریخ و هنر ما را نشان می‌دهد که از گذشته‌ها به ما رسیده و ما امروز امانتدار این هدیه ارزشمند هستیم. الهی‌تبار با بیان اینکه صنایع دستی ابزار انتقال فرهنگ و هنر ملی ماست، تصریح کرد: باید از سلیقه اداره‌کل میراث فرهنگی برای برگزاری همزمان این نمایشگاه با همایش بزرگداشت میرسیدعلی همدانی قدردانی کرد. معاون استاندار همدان با تأکید بر اینکه همدانی افرادی را که در صنایع دستی تبحر داشتند با خود در مهاجرت به آسیای میانه همراه کرد، گفت: وی در این مناطق شغل ایجاد کرد و علاوه بر آن در بعد معرفتی، معنوی، اقتصادی و مادی اثرات خوبی از خود در منطقه به جای گذاشت.
وی افزود: اگر بخواهیم اقتصاد مقاومتی را محقق کرده و در تجلی فرهنگی قدم برداریم و به مقابله با تهاجم فرهنگی برویم، باید رویکرد خود را مبتنی بر تقویت و رونق صنایع دستی قرار دهیم.
معاون استاندار همدان گفت: کمرنگ شدن فرش دستباف در خانه‌ها و جایگزینی فرش ماشینی بر مسائل روحی و بهداشتی خانواده اثر سوء داشته و علاوه بر آن معیشت بسیاری از خانواده را نیز به خطر انداخته است.

نمایشگاه صنایع دستی همزمان با همایش میرسیدعلی همدانی

مدیرکل میراث فرهنگی، صنایع دستی و گردشگری استان همدان نیز در این مراسم افزود: این نمایشگاه قرار بود شهریورماه برگزار شود اما به دلیل پاسداشت میرسیدعلی همدانی تصمیم گرفته شد همزمان با همایش بزرگداشت این عالم بزرگ برپا شود.
ریحان سروش‌مقدم با بیان اینکه میرسیدعلی همدانی را «شاه همدان» و «امیرکبیر همدان» نیز معرفی کردند، اظهار کرد: ایشان اسلام را به شبه قاره هند و آسیای شرقی نشر داد و شاگردان زیادی را پرورش داد و از کشمیر یک ایران کوچک ساخت.
وی با اشاره به اینکه میرسیدعلی همدانی در ترویج صنایع دستی در کشمیر تلاش ویژه‌ای به کار بست، تصریح کرد: نمایشگاه صنایع دستی فرصتی برای معرفی توانمندی‌ها، شایستگی‌ها و مهارت هنرمندان صنایع دستی به مسلمانان جهان است.
پس از این مراسم معاون سیاسی امنیتی استاندار همدان، مدیرکل میراث فرهنگی و معاونانش و مدیرعامل شرکت نمایشگاه‌های بین‌المللی به بازدید از غرفه‌ها پرداختند.

تأکید رئیس دادگستری استان بر اجرای قانون

مترقب: بدون تعارف قانون را اجرا می کنیم

رئیس دادگستری استان همدان بر قاطعیت دستگاه قضایی استان در اجرای قانون تأکیدکرد.
محمدرضا مترقب در نشست قضات محاکم تجدیدنظر استان همدان گفت: مجموعه قضایی استان بدون کمترین واهمه و عقب‌نشینی به تکالیف و وظایف خود در اجرای قانون و صیانت از خون شهدا و حریم ولایت عمل خواهد کرد.
به گزارش روابط عمومی دادگستری استان، وی با اشاره به اظهارات اخیر رئیس قوه قضاییه اظهارکرد: خوشبختانه ریاست محترم قوه قضاییه به اصل اقتدار دستگاه قضایی و استقلال قضات توجه کامل دارد و توصیه وی اجرای مقتدرانه قانون و ایستادگی در مقابل فشارها و جوسازی‌هاست.
محمدرضا مترقب گفت: در استان همدان نیز در برخی از پرونده‌هایی که در حوزه جرایم مطبوعاتی و یا اصحاب رسانه تشکیل شده مربوط به برخی مدیران اجرایی است علی‌رغم آنکه پرونده‌ها کاملاً در مسیر منطقی، قانونی و منصفانه‌ای بوده‌اند اما به انحای مختلف فضاسازی نامطلوب و فشارهایی به منظور تأثیرگذاری بر روند رسیدگی به پرونده‌ها ایجاد شده که به حمدا... در مقابل آنها ایستادگی شده است و قضات در بی‌طرفی کامل به این پرونده‌ها رسیدگی می‌نمایند.
رئیس کل دادگستری استان خاطرنشان کرد: با توجه به قرائن و امارات موجود این فضاسازی‌ها و شبهه‌افکنی‌ها ادامه خواهد داشت و برخی از جریان‌ها و افراد مترصد آن هستند تا از طریق تطمیع، رودربایستی و تهدیدهای نرم و سخت زمینه تحمیل خواسته‌های غیرقانونی خود را فراهم کنند اما واقعیت آن است که مجموعه قضایی استان بدون کمترین واهمه و عقب‌نشینی به تکالیف و وظایف خود در اجرای قانون و صیانت از خون شهدا و حریم ولایت عمل خواهد کرد و مقررات و قانون را بدون تعارف و تردید و جانب‌داری اجرا خواهد کرد.
وی در بخش دیگری از سخنان خود تأکید کرد که قانون و مجموعه‌های قضایی هیچگاه در مقابله با جریان‌های معاند با نظام و اشخاصی که به دنبال نهادینه کردن اباحه‌گری در جامعه هستند بی‌تفاوت نبوده است و همواره آنچه را در عمل لحاظ نموده نه منافع افراد، بلکه مصالح نظام و کشور بوده است و در این مسیر تمام فشارها را تحمل خواهد کرد و در اجرای قانون و عدالت ایستادگی خواهد نمود.

مدیرعامل شرکت آب منطقه‌ای همدان عنوان کرد

صرفه‌جویی ۳۴ میلیون مترمکعبی در مصرف آب زیرزمینی استان همدان

مدیرعامل شرکت آب منطقه‌ای استان همدان از انسداد ۴۳۷ حلقه چاه غیرمجاز از ابتدای امسال خبر داد و گفت: با انسداد این تعداد چاه غیرمجاز ۳۴میلیون و ۵۰۰ هزار مترمکعب در مصرف آب زیرزمینی صرفه‌جویی شده است.
به گزارش روابط عمومی شرکت آب منطقه‌ای همدان، مرتضی عزالدین اظهار کرد: از ابتدای امسال مجوز انسداد بیش از ۶۲۵ حلقه چاه غیرمجاز در استان همدان صادر شده که با تلاش‌های صورت گرفته از ابتدای طرح مسدود کردن چاه‌های غیرمجاز که از ابتدای سالجاری آغاز شده، ۴۳۷ حلقه چاه غیرمجاز مسدود، و در نهایت ۳۴ میلیون و ۵۰۰ هزار مترمکعب در مصرف آب زیرزمینی صرفه‌جویی شده است.
وی افزود: عمق انسداد حاصل از ۴۳۷ حلقه چاه غیرمجاز مسدود شده نیز بیش از ۱۵ کیلومتر است.
عزالدین با بیان اینکه هزار چاه غیرمجاز برای مسدود شدن در استان همدان شناسایی شده است، تصریح کرد: همکاری دستگاه‌هایی همچون دادگستری، استانداری و نیروی انتظامی برای انسداد چاه‌های غیرمجاز بسیار مورد اهمیت است که خوشبختانه تاکنون همکاری مناسبی صورت گرفته است.
وی افزود: در نیمه نخست امسال از حفر ۲۵۲ حلقه چاه غیرمجاز در استان همدان جلوگیری به عمل آمده و ۹۰ دستگاه ادوات حفاری غیرمجاز نیز توقیف و به پارکینگ منتقل شده‌اند.
مدیرعامل شرکت آب منطقه‌ای استان همدان با اشاره به اینکه در نیمه نخست امسال از ۴۷ مورد برداشت غیرمجاز شن و ماسه جلوگیری شده است، بیان کرد: در نیمه اول سالجاری ۲۹۵ نفر متخلف بابت حفاری‌های غیرمجاز، اضافه برداشت از چاه‌های مجاز، برداشت غیرمجاز شن و ماسه از بستر رودخانه و... به مراجع قضایی معرفی شده است.
عزالدین افزود: تعداد ۳۲۵ حلقه چاه مجاز در استان که دارای اضافه برداشت بودند شناسایی شده که تعداد ۳۰۹ حلقه از آنان توسط ادارات شهرستان منجر به نصب کنتور هوشمند آب و برق و اصلاح منصوبات شده است.
وی درباره چاه‌های فاقد پروانه نیز گفت: بیش از ۳ هزار حلقه چاه بدون پروانه در استان همدان وجود دارند که پیش از سال ۸۵ حفر شده و هنوز قانون‌گذار در این زمینه تعیین تکلیف نکرده است.
عزالدین با اشاره به اینکه اکیپ‌های گشت و بازرسی به طور شبانه‌روزی دشت‌های استان را بازرسی می‌کنند، افزود: تعداد ۲۴ گروه اکیپ گشت و بازرسی برای نظارت بر چاه‌های مجاز و جلوگیری از حفر چاه‌های غیرمجاز و برداشت شن و ماسه از رودخانه‌های استان به طور شبانه‌روز دشت‌ها را کنترل می‌کنند.
وی گفت: تاکنون ۲ هزار و ۲۶۶ حلقه چاه مجاز مجهز به کنتور هوشمند آب و برق شده‌اند و از این تعداد هزار و ۴۵۵ حلقه کارت آنان شارژ شده است و در بخش چاه‌های دیزلی نیز تعداد ۴۶ دستگاه کنتور حجمی نصب شده است که این روند به طور جدی و با سرعت در حال انجام است.

وعده

▪ اعطای تسهیلات بانکی به هزارو ۱۳۲ واحد تولیدی استان
(رئیس اداره تامنی اجتماعی همدان ۹۴/۰۸/۱۸)

یادداشت

همایشی برای تقویت پایه‌های فرهنگی استان

نخستین همایش بزرگداشت چهره نام‌آشنای عرصه علم و فرهنگ میرسیدعلی همدانی در شرایطی امروز کلید می‌خورد که مقدمات آن از سال گذشته و پس از نامگذاری سالجاری میلادی از سوی یونسکو به نام این دانشمند بزرگ، فراهم و با اعلام اینکه در همدان نیز سال جدید خورشیدی به نام میرسیدعلی همدانی نامگذاری شده است، زمینه‌سازی‌ها برای برگزاری آیین بزرگداشت و همایش علمی و فرهنگی شروع شد.
از سوی دیگر برگزاری این همایش علمی و فرهنگی در وضعیتی توجه افکار عمومی را به خود جلب نموده که پیش از آن چندین رویداد مهم علمی، فرهنگی و هنری را در استان شاهد بودیم که در فضای فرهنگی استان بازتاب گسترده‌ای داشتند.
در نگاه نخست برگزاری اینگونه همایش‌ها و آیین‌ها با نام و جایگاه استان همدان به عنوان پایتخت تاریخ و تمدن ایران سازگار بوده و ظرفیت‌های استان در زمینه‌های علمی و فرهنگی ایجاب می‌کند که چنین برنامه‌هایی به شکل مستمر و متناسب با شرایط زمانی به اجرا درآید تا از این ظرفیت‌ها و توانمندی‌ها به نحو احسن در جهت پیشرفت و توسعه استان استفاده نشود.
به اذعان عام و خاص استان همدان به‌رغم برخورداری از سابقه درخشان فرهنگی و تمدنی با تاریخ چندین هزار ساله و ظرفیت‌های ارزشمند فرهنگی و داشتن قابلیت‌های مناسب برای جهش علمی و فرهنگی و به دنبال آن توسعه همه‌جانبه، هنوز از این ظرفیت‌ها به درستی استفاده نشده و این استان تاریخی و فرهنگی به جایگاهی که شایستگی آن را دارد، دست نیافته است.
موضوع دیگری که باید مورد توجه قرار گیرد، ضرورت معرفی و شناساندن علما و دانشمندان بزرگ این خطه و چهره‌های ماندگار و ارزشمندی است که هر یک از آنها ضمن اینکه دارای جایگاه ملی و حتی جهانی بوده‌اند، در رشد و ارتقای این دیار نیز نقش مهمی داشته‌اند، اما امروزه بر اثر عوامل مختلف، همچنان گمنام مانده و یا به درستی شناخته نشده‌اند.
تلاش برای معرفی این چهره‌ها به مردم به‌ویژه نسل‌های جدید از اهمیت بسزایی برخوردار بوده و به تبع آن مسئولیتی بزرگ بر عهده فعالان و نیروهای تأثیرگذار استان به حساب می‌آید.
موضوعی که مورد تأکید بزرگان استان نیز است و همایش میرسیدعلی نمونه بارزی از حرکت‌ها و اقدامات ارزشمند در این راستا به حساب می‌آید.
پرواضح است که چهره‌های علمی و فرهنگی و دانشمندان، سرمایه‌های بزرگی هستند که هیچگاه نباید به فراموشی سپرده شوند؛ چراکه به پشتوانه این سرمایه‌هاست که می‌توان گام‌های مؤثرتری در جهت پیشرفت و تعالی برداشت. از این رو هرگونه حرکت و اقدامی برای شناساندن چهره‌های ماندگار علمی و فرهنگی از اهمیت بالایی برخوردار است و در راستای آن از تمام فرصت‌ها و ظرفیت‌ها باید استفاده کرد.
در هر صورت برگزاری آیین نکوداشت میرسیدعلی همدانی آن هم در قالب همایش علمی و فرهنگی حرکت ارزشمند و مهمی است که می‌تواند تقویت‌کننده پایه‌های فرهنگی استان بوده و در نهایت به ارتقای آن کمک نماید.

الووو پیام

ایمیل ——— mardomi@hamedanpayam.com
پیامک ——— ۱۰۰۰۶۰۶۶
تلفن و پیام‌گیر ——— ۳۸۲۷۹۰۴۰ - ۰۸۱

مخاطبان فرهیخته و گرامی ستون الو پیام از این پس می توانند در فصل جدید از پردازش نظراتشان در روزنامه به عنوان خبرنگار به ارسال اخبارشفاهی ، مشاهدات و تصاویر جالب توجه و نکته دار از سطح شهر و ارسال نکته نظرات به شکل نامه اقدام کنند. این مشارکت می تواند روزنامه را بیشتر به سمت مطالب دلخواه و مورد پسند مخاطبان راهنمایی کند.
خوانندگان گرامی می توانند با کانالهای ارتباطی روزنامه با ستون الو پیام ارتباط بر قرار کرده و نظرات و مشاهدات و تصاویر خود را در اختیار ما قرار دهند.

با سلام به نظر بهتر این است قوانینی در مورد تعامل معدن و محیط زیست وضع شود تا اینکه صورت مسأله را حذف کنیم. معدن و محیط زیست دو عضو جدانشدنی است نمی‌توان مرزی را مشخص کرد و بگوییم در آنجا معدن باشد و یا نباشد. در حقیقت هر جایی که معدن وجود دارد محیط زیست هم هست. باید موانع را به طور کارشناسی برداشت تا فعالیت‌های معدنی در محیط زیست راه‌اندازی شود. و اینگونه فعالیت‌ها کمترین اثر را بر محیط زیست داشته باشند. در مواردی استخراج ماده معدنی در حال حاضر درآمدزاست و در سال‌های آتی ارزش خود را از دست می‌دهد و تصمیم نگرفتن درست در این‌باره یعنی اتلاف و هدررفت سرمایه ملی.
yahoo.com@***Ali۱۲۱۲

در مورد مطلب " ازکمک به پاس دریغ نمی‌کنم چه بیرون زمین چه داخل مستطیل سبز"
مصاحبه خوبی بود. چندین شماره است که صفحه ورزشی رو پیگیر هستیم. واقعاً نسبت به قبل تغییر کرده و مطالب جذاب و مردم‌پسند شده فقط انتظاری که دارم این است که توجه به هیأت‌های ورزشی بیشتر شود. موفق باشید.
Asda***@yahoo.com

مخابرات جدیداً انتشار و توزیع قبوض تلفن را کم کرده و از طریق پیامک به مشترکین اطلاع‌رسانی می‌کند. با این کار هزینه تلفن‌ها بی‌خبر بالا می‌رود و پس از آن هم یکطرفه می‌شود تا مشترکان مبلغی را هم از این بابت به دفاتر خدمات مخابراتی بپردازند.
یک شهروند

خبر

معاون سازمان صنعت و معدن استان همدان خبرداد:

صادرات ۴۷ میلیون دلار کالای صنعتی از استان

معاون توسعه تجارت خارجی سازمان صنعت و معدن از صادرات ۴۷ میلیون دلار کالای صنعتی خبر داد.مصطفی اسدی در گفت‌وگو با تسنیم اظهار داشت: در هفت ماهه ابتدایی امسال ۴۷ میلیون و ۱۶ هزار دلار کالای صنعتی به وزن ۵۷۶ هزار تن از همدان صادر شده که ۵۷ درصد از صادرات استان همدان را خود اختصاص داده است.
وی با اعلام اینکه سیمان، مهم‌ترین کالای صادراتی بخش صنعت است، افزود: در هفته ماهه امسال ۲۶ میلیون دلار سیمان از همدان به سایر کشورها صادر شده که این میزان نسبت به مدت مشابه سال قبل از نظر ارزشی ۱۱ درصد کاهش داشته است.
اسدی بیان کرد: الکترو موتور با ارزش چهار میلیون و ۶۶۶ هزار دلار، کنسانتره آهن با ارزش دو میلیون و ۸۶۰ هزار دلار، شور و ترشیجات با یک میلیون و ۶۸۶ هزار دلار، بالاست مهتابی با یک میلیون و ۱۷۸ هزار دلار و کلینگر با صادرات یک میلیون و ۲۳۳ هزار دلاری از دیگر اقلام عمده این بخش هستند.
وی عنوان کرد: این زیر بخش شامل ۵۳ کالای صادراتی است که به کشورهای ایتالیا، عراق، سوئد، ترکمنستان، مصر، افغانستان و اسپانیا صادر شده است. معاون سازمان صنعت و معدن همدان افزود: در بخش معدن نزدیک به سه میلیون و ۶۶ هزار دلار صادرات داشته‌ایم که شامل ۶ قلم از جمله کنسانتره آهن به میزان دو میلیون و ۸۶۰ هزار دلار بوده که به کشورهای چین و عراق صادر شده است.
اسدی صادرات در بخش مواد شیمیایی را سه میلیون و ۹۱۸ هزار دلار اعلام کرد و گفت: این بخش شامل ۶ قلم کالا بوده که به کشورهای چین، ترکیه، پاکستان، عراق، مالزی و اتیوپی صادر شده است.
وی همچنین از صادرات ۲۰ میلیون و ۷۰۴ هزار دلار کالا از بخش کشاورزی همدان به سایر کشورها خبرداد و گفت: این میزان صادرات ۲۵ درصد از کل صادرات استان همدان را شامل می‌شود که در مقایسه با مدت مشابه سال گذشته هفت درصد کاهش داشته است. معاون سازمان صنعت، معدن و تجارت همدان عنوان کرد: کشمش با صادرات ۱۷ میلیون و ۴۱۰ هزار دلاری مهمترین کالای صادراتی این بخش بوده که ۲۱ درصد از صادرات کل استان همدان را به خود اختصاص داده است.

پیام تاریخ، تمدن و فرهنگ مادستان
The Message Of Madestan's History & Civilization & Culture
روزنامه همدان پیام
۴
چهارشنبه ● ۲۰ آبان‌ماه ۱۳۹۴ ● شماره ۲۴۹۶
ایران و جهان
siasat@hamedanpayam.com

مجلس

منشور اصلاح‌طلبی تهیه شده است

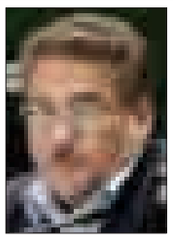

یک نماینده اصلاح‌طلب مجلس تأکید کرد: خط مشی جریان اصلاح‌طلبی برای دستیابی به ائتلاف است که البته این ائتلاف ممکن است صد درصدی نباشد و نباید هم چنین انتظاری داشت. محمدرضا تابش در گفت‌وگو با ایسنا، در خصوص فعالیت‌ها و برنامه‌های جریان اصلاحات برای انتخابات گفت: خط مشی، استراتژی و راهبرد جریان اصلاحات ایجاد هماهنگی و انسجام برای حضور مؤثر در انتخابات است. نماینده اردکان در مجلس با تأکید به اینکه هم جریان اصلاح‌طلب و هم جریان اصولگرا هر دو داخل نظام تعریف می‌شوند، گفت: این دو جریان دلبسته به نظام و انقلاب هستند و هر چقدر این جریانات منسجم‌تر کار انتخاباتی‌شان را انجام دهند مشارکت فراوان مردم را در صحنه انتخابات شاهد خواهیم بود.

بین الملل

بیگانگان فکر تغییر مرزها را از ذهن خود خارج کنند

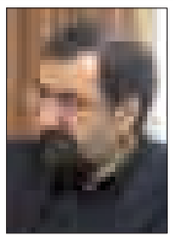

دبیر مجمع تشخیص مصلحت نظام در افتتاحیه همایش فرصت‌های سرمایه‌گذاری در کیش با تأکید بر جایگاه امنیت در ایجاد جهش اقتصادی خطاب به بیگانگان گفت: فکر تغییر مرزهای بین‌المللی را از ذهن خود خارج کنید.
به گزارش ایسنا، محسن رضایی گفت: اقتصاد مقاومتی چه در تحریم و چه پس از تحریم تهیه شده است اقتصاد را مانند فنر می‌سازد که از حالت شکنندگی خارج شود بنابراین پس از تحریم و یا شوک‌های بین‌المللی که فشاری نیست به کار خود ادامه می‌دهد و در شرایط سخت هم مانع ضرر و زیان به مردم می‌شود.

دولت

عارف: رسالت همه رسانه‌ها تشویق مردم به مشارکت است

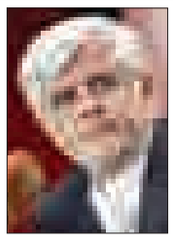

ما در ۷ اسفندماه امسال انتخاباتی مهم را در پیش داریم و مهمترین راهبرد کشور مشارکت حداکثری مردم است و رسالت همه رسانه‌ها تشویق مردم به مشارکت است. به گزارش ایرنا، رئیس بنیاد امید ایرانیان افزود: در سالی که به همدلی و همزبانی با ابتکار رهبری نامگذاری شده است رسانه‌ها و این نمایشگاه باید بتوانند در این مسیر گام بلندی بردارند . محمدرضا عارف ادامه داد: این که به طور طبیعی هر رسانه‌ای و هر فردی به جریانی وابسته است و علاقمند است که این جریان حضور فعال داشته باشد امر طبیعی و پذیرفته است اما مهمتر از همه حضور مردم است.

خبر

انتخابات مجلس دوقطبی نخواهد بود

حجت‌الاسلام والمسلمین علی عسگری فعال سیاسی اصلاح‌طلب با بیان این‌که «انتخابات آینده مجلس شورای اسلامی قطعاً یک انتخابات دوقطبی نخواهد بود» گفت که در این دوره انتخابات چهره‌ها و شخصیت‌های اثرگذار در انتخابات مجلس خبرگان به صورت غیرمستقیم در انتخابات مجلس نیز تأثیرگذار خواهند بود.
این فعال سیاسی با تأکید بر این‌که «اصلاح‌طلبان اشتباه گذشته خود در مورد تحریم انتخابات مجلس قبل را تکرار نمی‌کنند» افزود: اصلاح‌طلبان به‌ویژه افراد معتدل توانستند خود را در کنار حسن روحانی اثبات کنند و در این مسیر به دقت رگه‌های افراط را از خود دور می‌کنند. در عین حال معتدلین زیادی در جریان اصلاحات هستند که امکان تأیید صلاحیت از سوی شورای نگهبان را دارند.

منشور اصلاح‌طلبی تهیه شده است

محمدرضا تابش نماینده اصلاح‌طلب مجلس تأکید کرد: خط مشی جریان اصلاح‌طلبی برای دستیابی به ائتلاف است که البته این ائتلاف ممکن است صد درصدی نباشد و نباید هم چنین انتظاری داشت.
وی در خصوص فعالیت‌ها و برنامه‌های جریان اصلاحات برای انتخابات گفت: خط مشی، استراتژی و راهبرد جریان اصلاحات ایجاد هماهنگی و انسجام برای حضور مؤثر در انتخابات است.

تأکید لاریجانی بر افزایش کرسی‌های زنان در مجلس آینده

لاله افتخاری عضو فراکسیون زنان مجلس شورای اسلامی از تأکید رئیس مجلس شورای اسلامی بر افزایش کرسی‌های زنان در مجلس آینده خبر داد.
رئیس ستاد بانوان جبهه پیروان خط امام و رهبری هم‌چنین یادآور شد: ما در جبهه پیروان برای افزایش تعداد زنان در مجلس آینده تلاش می‌کنیم اما در عین حال نگاه ابزاری به حضور زنان در مجلس نداریم و معتقدیم سر دادن شعارهایی که با اعتقادات مردم مغایر است خیانت در حق جامعه زنان است.

ائتلاف نسبی بین اصلاح‌طلبان و اصولگرایان را دنبال می‌کنیم

محمدرضا عارف رئیس شورای سیاستگذاری اصلاح‌طلبان با بیان این‌که «بحث ائتلاف نسبی بین دو جریان اصلاح‌طلب و اصولگرا را مطرح کرده‌ایم» در مورد ائتلاف با حامیان دولت گفت: تلاش می‌کنیم لیست مشترکی با حامیان دولت در انتخابات مجلس ارائه دهیم.
وی در مورد برنامه‌های اصلاح‌طلبان جهت ائتلاف با اصولگرایان معتدل و همچنین موضوع سرلیستی اصلاح‌طلبان، گفت: در حال حاضر بحث سرلیستی موضوعیت ندارد. مهمترین مسأله وجود انسجام است که ما در جبهه اصلاحات پیوند خوبی داریم و امیدواریم هم خودمان و هم رقبایمان به انسجام خوبی برسند و در نهایت به دو لیست قوی از اصلاح‌طلبان و اصولگرایان در مجلس برسیم.

وظیفه صداوسیما در انتخابات از شورای نگهبان هم سخت‌تر است

عابد فتاحی نماینده مجلس بر لزوم حرکت عادلانه رسانه ملی در جریان انتخابات تأکید کرد و گفت که وظیفه رسانه ملی از شورای نگهبان هم سخت‌تر است.
وی درباره نحوه عملکرد صداوسیما در جریان انتخابات بیان کرد: انتظار ما از صداوسیما این است که قبل از انتخابات و بعد از این که صلاحیت کاندیداها مشخص شد، عادلانه حرکت کند. ما انتظار داریم صداوسیما عادلانه حرکت کند و به نفع هیچ گروه و جناحی وارد عمل نشود.

زمینه برگزاری انتخاباتی پرشور را فراهم کنید

بهمن جلیلیان رئیس کمیته اطلاع‌رسانی ستاد انتخابات استان ایلام گفت: تمام ادارات شهرستان‌ها موظف‌اند بر اساس ماده ۱۱ قانون انتخابات کشور همه امکانات خود را برای برگزاری انتخابات در اختیار فرمانداران قرار دهند.
وی تأکید کرد: باید فضای جامعه طوری هدایت شود که همه گرایش‌ها و جناح‌ها در رقابتی سالم با اشتیاق در انتخابات حضور داشته باشند.

مسئولان مجبور نیستند زیاد حرف بزنند

یک نماینده مجلس از مسئولان خواسته که بهتر است به جای حرف زدن به وظایف شان عمل کنند.
نماینده مردم آمل در مجلس با تأکید بر این که اظهارنظرها نباید به‌گونه‌ای باشد که روند امور را مختل کند گفت: نیازی نیست که مسئولان خیلی حرف بزنند بلکه بهتر است تنها به وظایف‌شان عمل کنند. عزت‌ا... یوسفیان ملا در گفت‌وگو با ایسنا، با تأکید بر ضرورت هماهنگی میان مسئولان در اقدامات و اظهارنظرها خاطرنشان کرد: هر مسئولی نیاز نیست، خیلی حرف بزند بلکه مسئول باید به وظایفش عمل کند و البته مسئولانی که ناچار هستند و باید هم حرف بزنند، نباید حرف‌شان نظرات شخصی باشد و باید سیاست‌های کلی، وضعیت و شرایط موجود را در نظر بگیرند و بر اساس آنچه واقعیت است صحبت کنند.
وی تصریح کرد: در واقع نباید به گونه‌ای باشد که هر کسی هر نظری دارد، ابراز کند بلکه در اظهار نظر باید تلاش شود آن چه قانون، اصل و مبنا است زیر سؤال نرفته و کمرنگ نشود؛ بنابراین، نظرات باید همیشه به هم نزدیک باشد و براساس قوانین و مقررات، سیاست‌ها و روند امور و نه در جهت مخالفت با امور و در مقابله و موضع‌گیری باشد. اگر هم زمانی ایرادی وجود دارد باید به نحوی بیان شود که کسی تصور نکند قصد تخریب یا برهم زدن حسن جریان امور وجود دارد. وی تأکید کرد: اظهارنظرها و یا توصیه‌ها نباید به‌گونه‌ای باشد که روند امور را مختل و مردم را دچار توهم کند که نکند مسئولی که مسئولیت اصلی را بر عهده دارد، دروغ می‌گوید و این شائبه‌ها و ایجاد جو قطعاً باعث سوء جریان در امور خواهد شد.

وزیر اطلاعات در نشست خبری خود مطرح کرد

دستگیری ده‌ها تروریست در ۴ استان

وزیر اطلاعات از دستگیری تروریست‌ها در ٤ استان کشور خبر داده است. حجت‌الاسلام سید محمود علوی نتایج عملیات‌های اخیر سربازان گمنام امام زمان(عج) را که منجر به کشف و خنثی‌سازی تحرکات تروریستی طراحی شده در ایام محرم و صفر شده است، تشریح کرد.
به گزارش مهر وزیر اطلاعات در نشست خبری با رسانه‌ها در تهران با اشاره به حرکت شیطنت‌آمیز شبکه بی‌بی‌سی انگلیس در آستانه ماه محرم توضیح داد: این شبکه در یک حرکت شیطنت‌آمیز بیانیه ایمن الظواهری را قرائت کرد که از گروه‌های تروریستی خواسته بود تا اسلحه خود را از روی یکدیگر بردارند و به سوی ایران نشانه بروند، اما بعد از بررسی مشخص شد که این بیانیه برای حدود ۸ ماه پیش بوده و در آستانه ایام محرم با اهداف خاصی منتشر شده است.
علوی خاطرنشان کرد: مجموعه این تحرکات باعث شد تا وزارت اطلاعات با حساسیت بیشتری نسبت به تحرکات جریان‌های تروریستی و حامیان آنها وارد عمل شده و کمیته عالی تکفیری با جلسات فشرده‌تر نسبت به موضوع توجه کرد و جلسات آن با حضور من و دیگر اعضا از قبل ماه محرم آغاز شد.
وی بیان کرد: در پی این جلسات به تمام اداره کل اطلاعات در استان‌ها هشدار داده شد تا هوشیار باشند و تمام حرکات مشکوک را زیر نظر بگیرند و به موقع برخورد کنند.
وزیر اطلاعات با اشاره به مهمترین عملیات‌های تروریستی خنثی شده اظهار کرد: با وجود تحرکات بسیار دشمن در این مدت با هوشیاری سربازان گمنام امام زمان(عج) بیش از ۲۰ نفر از عوامل تروریستی که در مرزهای ایران به مقصد عراق و سوریه تردد می‌کردند، شناسایی و بازداشت شدند؛ این افراد در استان‌های مختلف دارای تحرک بودند و عملیات تروریستی انجام داده بودند و ضمن ربودن خودروهای برخی افراد، آنها را به قتل رسانده بودند.
وی گفت: این افراد برای شهرستان‌ها برنامه عملیات انفجاری داشتند که این برنامه‌ها خنثی شد و اطلاعات آنها پس از اتمام کار به اطلاع مردم عزیز خواهد رسید.

تیراندازی دزفول تروریستی بود

علوی در ادامه همچنین از ضربه سربازان گمنام امام زمان(عج) به شبکه‌های تروریستی در شرق کشور و دستگیری ۱۰ عامل تروریستی در استان‌های گلستان، مازندران، تهران و سیستان و بلوچستان خبر داد و افزود: در پی اقدام تروریستی ایام تاسوعای حسینی در صفی‌آباد دزفول با تیراندازی به یک حسینیه ۲ نفر شهید و ۲ نفر مجروح شده بودند، به لطف خدا در مدت کوتاهی همه این عوامل تروریستی شناسایی و ١٤ عامل تروریستی که ۸ نفر از آنها ضاربان اصلی در عملیات‌های مختلف در خوزستان بودند، دستگیر شدند.
وی ادامه داد: ضربه به تیم تروریستی عامل تیراندازی فرمانداری به سوسنگرد و چند پاسگاه انتظامی این شهرستان از دیگر عملیات‌های صورت گرفته از سوی سربازان گمنام امام زمان(عج) بود که در تاریخ ١٦ آبان‌ماه سالجاری انجام شد؛ دستگیرشدگان در این عملیات همگی زیر نظر کشورهای مرتجع منطقه فعالیت می‌کردند.

این افراد برای شهرستان‌ها برنامه عملیات انفجاری داشتند که این برنامه‌ها خنثی شد و اطلاعات آنها پس از اتمام کار به اطلاع مردم عزیز خواهد رسید

تمام تحرکات تروریستی را زیر نظر داریم

وزیر اطلاعات در ادامه این نشست با بیان اینکه ایام محرم و صفر از مقاطعی که جریان‌های تروریستی عموماً برای ضربه زدن به مراسم عزاداری جدیت بیشتری به خرج می‌دهند، گفت: سربازان گمنام امام زمان(عج) با هوشیاری، اشراف کامل اطلاعاتی دارند و هرگونه حرکتی را پیش از اینکه به جنایتی منتهی شود، شناسایی کرده و زیر ضربه می‌برند و امیدواریم با دعای مردم، توفیق سربازان گمنام امام زمان(عج) همیشگی باشد.

باباک زنجانی در هفتمین جلسه دادگاه

هم‌اکنون ۲۲ میلیارد یورو پول نقد دارم

هفتمین جلسه رسیدگی به پرونده موسوم به فساد نفتی صبح سه‌شنبه در دادگاه انقلاب به صورت علنی برگزار شد. در این جلسه از دادگاه بابک زنجانی گفت: اکنون ۲۲ میلیارد یورو پول نقد دارم که البته بنا بود روز آخر دادگاه این را بگویم.
بابک زنجانی خطاب به معاون دادستان گفت: دلیل اینکه برایتان نوشتم حاضر نیستم ساعت، انگشتر، ٤ ماشین و ۲ موتورسیکلتم را به نفت بدهید این است که دوست ندارم ماشینم را زنگنه سوار شود و به مجموعه نفت برسد، این اموال را آتش بزنید اما به نفت ندهید.
وی همچنین گفت: کشور تمام روزهای بدش را با پول‌هایی که در بانک مالزی وجود داشت گذراند اما حالا می‌گویند آنجا محل گانگسترهاست و من هم رئیس مافیا هستم.
به گزارش فارس، بابک زنجانی در واکنش به اظهارات معاون دادستان گفت: متأسفانه امروز من شده‌ام آدم بد و وقتی هم کسی آدم بد باشد همه علیه او حرف می‌زنند.
وی افزود: من به دادستان تهران و شخص آقای تورک اطمینان کامل دارم و اگر این اطمینان نبود وکالت بلاعزل نمی‌دادم، وقتی این وکالت را داده‌ام یعنی من حرفی ندارم و کار تمام است، من تنها به کارشناسی‌ها ایراد گرفتم که ایراد من هم منطقی است.
بابک زنجانی تصریح کرد: معاون دادستان می‌گوید لابوآن- در مالزی- منطقه گانگسترهاست، آخر این چه حرفی است؟ کشور تمام روزهای بدش را با بانکی که در این منطقه بوده گذرانده و حالا آنجا شده محل فعالیت گانگسترها و من هم رئیس مافیا شده‌ام!
وی ادامه داد: منطقه لابو آن با هواپیما ۳ ساعت از کوالالامپور فاصله دارد و بزرگترین پالایشگاه‌های نفت، بزرگترین بانک‌های دنیا و کشتی‌های نفتی آنجا هستند و تمام آنها کارهای بورسی خود را در این منطقه انجام می‌دهند.
بابک زنجانی ادامه داد: شعبه بانک اسلام در کوالالامپور یک شعبه بازاریابی بود و این بانک فقط در لابوآن می‌توانست فعالیت کند، می‌گویند همکار من گفته پول آب و برق و گاز این بانک داده نشده و در این رابطه به مشکل خورده‌اند، آخر پول آب و برق که چیزی نبود که من نتوانم هزینه آن را تأمین کنم، من در ایران بازداشت بودم و شما جلوی حساب‌ها را بستید و آنها هم نمی‌توانستند از منابع خارج کشور پول بردارند، هیچکس نمی‌تواند ادعا کند تا روزی که آزاد بودم حقوقش عقب افتاده باشد. بابک زنجانی در خصوص سفر هیأت ایرانی به مالزی گفت: یک روز دادستان تهران به سلول من آمد و گفت به نام دادستانی حسابی را در کوالالامپور افتتاح کن تا پولی که نزد شرکت HK است به حساب دادستانی برود، آنها قرار بود با حضور در آنجا به نام دادستانی و شخص معتمد دادستانی افتتاح حساب کنند تا این پول‌ها به حساب دادستانی برود.
این اظهارات واکنش به گفته‌های نماینده دادستان بود که گفت برای بازپس‌گیری اموال زنجانی هیأتی به مالزی اعزام شد و نماینده وی در ملاقات با هیأت ما ابراز تعجب کرد و گفت: نه‌تنها چنین پولی وجود ندارد، بلکه ما برای پرداخت پول آب، برق و گاز با مشکل مواجهیم. بانک اف‌آی‌آی بی در منطقه لابوان مالزی هر چند بابک زنجانی این منطقه را بسیار توصیف و تعریف کرده، اما شنیده‌ها و بررسی‌های هیأت اعزامی ما بسیار متفاوت از اظهارات متهم بود.
تورک ادامه داد: مسئولان سفارت مالزی این منطقه را از هر جهت غیرایمن توصیف کردند و حتی مسئولان سفارت سفر اعضای هیأت را پرمخاطره دانستند و اعلام کردند این مسأله بیشتر محل فعالیت باندهای تبهکار است.
نماینده دادستان همچنین در ادامه این جلسه گفت: بابک زنجانی مدعی است لوستر و لوازم اداری دفتر مرکزی وی ٤ میلیارد تومان ارزش دارد. همچنین وی مدعی است لوسترهای دفترش یک و نیم میلیارد تومان ارزش دارد که کارشناسان این اعتقاد را ندارند. همچنین بابک زنجانی برای دفتر خود ٤٠٠ میلیون تومان لوازم بدنسازی خریداری کرده بود.
معاون دادستان تهران ادامه داد: زنجانی ملک ایران‌زمین را بزرگترین دارایی خود در ایران عنوان می‌کند. در حالی که منبع پیش پرداخت خرید این ملک از دارایی وزارت نفت بوده است. وی گفت که ارزش ملک ایران زمین را هزار و ۷۰۰ میلیارد تومان اعلام کرده است اما کارشناسان خبره دادگستری ارزش آن را ۷۰۰ میلیارد تومان اعلام کردند.
به گفته تورک ارزش کل دارایی بابک زنجانی در ایران ۲ هزار و ۵۹۵ میلیارد تومان است.
معاون دادستان در رابطه با اموال بابک زنجانی در دبی گفت: بابک زنجانی گفته بود اگر به قیمت مشخص شده این اموال خریدار داشته باشد آن‌ها را به وزارت نفت واگذار می‌کنم. مسئولان وزارت نفت ماه‌ها تلاش کردند اما بنا بر دلایلی این اموال به قیمت اعلام شده از سوی بابک زنجانی فروخته نشده و در حال حاضر در دبی وجود دارد.
اما زنجانی در مقابل گفت: یکی از اعتراضات دیگر من به نظر کارشناسی این است که لوسترهای من برند باکارا بوده است و قیمت آن در همه جا مشخص است. من یک و نیم میلیارد تومان پول لوسترها را داده‌ام در حالی که یکی از کارشناسان یک لوستر را یک‌ونیم میلیون تومان و دیگری را ٥٤٥ میلیون تومان قیمت گذاری کرده است. اعتراض من به نظرات کارشناسی است و اگر اعتراض می‌کنم شما چرا بدتان می‌آید؟
بابک زنجانی در بخشی از اظهاراتش در دادگاه اعلام کرد: می‌خواستم آخرین روز دادگاه اعلام کنم، اما چون مجبورم کردید امروز اعلام می‌کنم همین الان ۲۲ میلیارد یورو پول نقد دارم. می‌خواستم این موضوع را روز آخر دادگاه و زمانی که آقایان می‌گویند بابک زنجانی پولی ندارد، اعلام کنم، اما امروز موضوع را بیان کردم. جلسه دادگاه ساعت ۱۲ ظهر به اتمام رسید و اعلام شد که جلسه بعدی امروز برگزار می‌شود.

تا انتخابات

دبیر شورایعالی امنیت ملی خبرداد

اخطار به جمع‌آوری سانتریفیوژها

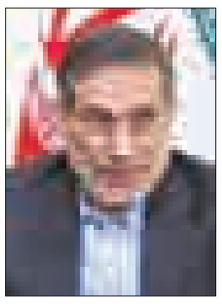

دبیر شورایعالی امنیت ملی از تذکر برای جمع‌آوری سانتریفیوژها خبر داده است. علی شمخانی که از نمایشگاه مطبوعات بازدید کرده این مطلب را گفته است. خبرنگاری از وی پرسید مباحثی مطرح می‌شود مبنی بر اینکه فرآیند جمع‌آوری سانتریفیوژهای فردو و نطنز شروع شده بود که جلوی آن با یک تذکر گرفته شده است، آیا چنین چیزی درست است که شمخانی در پاسخ گفت: همین‌طور است.
به گزارش ایسنا، وی در نشست خبری در نمایشگاه مطبوعات به پرسش‌های متعدد خبرنگاران در خصوص بازداشت اخیر برخی از خبرنگاران پاسخ داد و تأکید کرد که این موضوع تعیین‌تکلیف خواهد شد.
دبیر شورای عالی امنیت ملی همچنین در این گفت‌وگو با بیان اینکه این شورا به موضوع بازداشت اخیر خبرنگاران ورود پیدا کرده است، گفت: این اقدام به شکلی برای صیانت از سلامت خبرنگاران است.
دبیر شورای عالی امنیت ملی در ادامه در پاسخ به پرسشی در خصوص نظرش برای شرکت ایران در نشست وین ۲ در مورد سوریه و همچنان اظهارات اخیر وزیر دفاع آمریکا در مورد حضور زمینی ایران در سوریه، گفت: ایران در اجلاس وین به منظور دفاع از حقوق ملت سوریه از راهبرد همیشگی‌اش دفاع می‌کند که راهبرد همیشگی ایران برای حل معضلات منطقه از جمله سوریه راه‌حل سیاسی است. معضلاتی به منطقه تزریق شده که ذاتی و بومی نیست.
به گفته شمخانی، تنها راه‌حل مشکل سوریه کمک و ایجاد تمهیداتی برای امنیت سوریه است تا اینکه مردم این کشور برای آینده‌شان تصمیم‌گیری کنند.
شمخانی در ادامه در پاسخ به پرسشی در خصوص تدابیر اندیشیده شده در مورد هشدار مقام معظم رهبری در خصوص نفوذ در دوران پسابرجام و راهبردهای اندیشیده شده، گفت: نفوذ چیز جدیدی نیست. دشمنی استکبار با ما یک دشمنی امپریالیستی و غیرقابل حل است. به طور قطع غرب به مفهوم آمریکا به دلیل حضور نداشتن در ایران باید به شکلی خلأ حضورش را پر کند و در حوزه‌های مختلف سیاسی، اقتصادی و فرهنگی برای شناخت واقعیت جامعه ایران و تدوین برخی اقدامات علیه ایران حضور پیدا کند.
وی افزود: حتماً این موضوع مدنظر تمام مسئولان جمهوری اسلامی است یعنی همه مسئولان اینکه موضوع نفوذ موضوع ترکیبی و دارای ابعاد سیاسی، اقتصادی، فرهنگی و اجتماعی است را باور دارند و منطقی برای آن تنظیم می‌کنند که چطور می‌شود با آن مقابله کرد و چطور می‌شود از جامعه ایران صیانت کرد که در راس این صیانت، صیانت از خبرنگاران است.
دبیر شورای عالی امنیت ملی در پاسخ به پرسشی در خصوص تشکیل کمیته صیانت از برجام، گفت: قرار شد چهارشنبه شب جلسه‌ای در شورای امنیت ملی برای بررسی و به نتیجه رسیدن این موضوع تشکیل شود.
دبیر شورای عالی امنیت ملی در پاسخ به پرسش دیگر در خصوص اینکه آیا شورای عالی امنیت ملی به موضوع خبرنگاران بازداشتی ورود پیدا می‌کند؟ گفت: ما به این موضوع ورود پیدا کردیم.
دبیر شورای عالی امنیت ملی در واکنش به پرسش مجدد خبرنگاران در مورد زمان آزادی خبرنگاران بازداشتی و تعیین تکلیف آن گفت: قطعاً این موضوع تعیین‌تکلیف خواهد شد و آزادی خبرنگاران زمان زیادی نخواهد برد.
وی گفت: به نظر می‌آید این دوستان مشکل ندارند و بعد از آنکه به آنها گفته شد کارشان غلط بوده به این موضوع اذعان داشتند البته برخی از آنها گفته‌اند که مطلع نبودند.
شمخانی تأکید کرد: قصد این نیست که اگر کسی دستگیر شد او را از حیز انتفاع بیندازند. قصد این است که آژیر خطری کشیده شود مبنی بر اینکه دوستان ما در مرحله حساسی قرار داریم و زیرکی‌ها و معماگونه وارد شدن استکبار در جامعه ما با بزک کردن خود را بدانند و این که جامعه ما بیشترین آسیب را از ایالات متحده آمریکا دیده است.
شمخانی در واکنش به پرسشی در مورد اقدام شورای عالی امنیت ملی برای رفع حصر، گفت: اجازه دهید یک لیوان آب بخورم!وی ادامه داد: با توجه به شرایط سنی‌ام و خستگی از صبح تاکنون ایجاب می‌کند که به این سؤال پاسخ ندهم چون قاطی خواهم کرد!
دبیر شورای عالی امنیت ملی در پاسخ به پرسش دیگری در مورد انتخابات خبرگان و مجلس گفت: انتخابات مجلس خبرگان و مجلس شورای اسلامی به عنوان دو سد ضدنفوذ خواهد بود و به طور قطع همان‌طور که ۳۷ انتخابات گذشته در امنیت کامل بوده است انتخابات امسال اسفندماه نیز انتخاباتی با سلامت، امنیت، مشارکت و رقابت خواهد بود.

پیام تاریخ، تمدن و فرهنگ مادستان
The Message Of Madestan's History & Civilization & Culture
روزنامه همدان پیام
۵
چهارشنبه ● ۲۰ آبان‌ماه ۱۳۹۴ ● شماره ۲۴۹۶
گردشگری و میراث
gardesh@hamedanpayam.com

کشف ۲۹ هزار شی اصلی و بدلی در نیمه نخست امسال

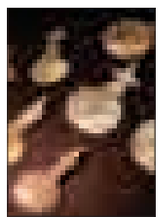

رونمایی از ۳۴۹ شیء تاریخی فرهنگی بازگردانده شده از بلژیک نزدیک به ۲۹ هزار شی اصلی و بدل توسط نیروهای یگان حفاظت از میراث فرهنگی در ٦ ماهه نخست سال ۹٤ کشف شد.

فرمانده یگان حفاظت از میراث فرهنگی کشور به مهر گفت: تعداد ٦ هزار و ٤٣٩ شی کشف شده اصلی و ۲۰ هزار و ۵۷۳ شی کشف شده بدل توسط نیروهای یگان حفاظت از میراث فرهنگی کشور کشف شده و هزار و ۹۷۰ شی دیگر نیز هنوز کارشناسی نشده‌اند.

محمد کربلایی، افزود: به این ترتیب ۲۸ هزار و ۹۸۲ شی در ۲٦۲ عملیات به دست نیروهای یگان حفاظت از میراث فرهنگی کشور رسیده است.

ایران میزبان کنوانسیون جهانی ۲۰۱۷ گردشگری

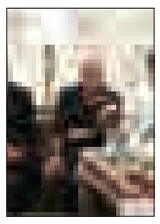

رئیس انجمن صنفی راهنمایان گردشگری کشور گفت: ایران از سوی کنوانسیون بین‌المللی راهنمایان گردشگری به عنوان میزبان کنوانسیون جهانی سال ۲۰۱۷ گردشگری انتخاب شده است. به گزارش ایرنا، آرش میرآقایی در نشستی با راهنمایان گردشگری پیرامون کنوانسیون ۲۰۱۷ در میهنستان راهب کاشان اظهار کرد: کنوانسیون بین‌المللی راهنمایان گردشگری ششم بهمن‌ماه سال گذشته به مدت چهار روز در شهر پراگ به عنوان پایتخت فرهنگی اروپا با حضور ۳۵۰ راهنما از ٤١کشور دنیا برپا شد. وی در ادامه افزود: گروه ۹ نفره از راهنمایان گردشگری ایران در این نشست حضور داشتند و در پایان ایران موفق به کسب میزبانی این کنوانسیون جهانی در سال ۲۰۱۷ در برابر رقبایی چون دانمارک و سنگاپور شد.

غرفه سازمان میراث فرهنگی در نمایشگاه مطبوعات برپا شد

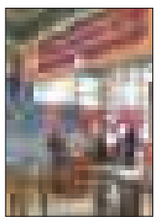

همدان پیام:غرفه مرکز روابط عمومی و اطلاع‌رسانی سازمان میراث فرهنگی، صنایع دستی و گردشگری در بیست و یکمین نمایشگاه مطبوعات میزبان علاقمندان و بازدیدکنندگان است.

به گزارش میراث آریا، رئیس مرکز روابط عمومی و اطلاع‌رسانی سازمان میراث فرهنگی، صنایع دستی و گردشگری با اعلام این خبر گفت:غرفه مرکز روابط عمومی در شبستان ۵ مصلی امام خمینی(ره) شماره(۵۵۹) قرار گرفته و تا ۲۲ آبان‌ماه همه روزه از ساعت۹ صبح تا ۲۰ میزبان بازدیدکنندگان از بیست و یکمین نمایشگاه مطبوعات است. حمید ضیایی پرور تصریح کرد: در ایام برگزاری نمایشگاه، اقلام فرهنگی استان‌های مختلف در غرفه مرکز روابط عمومی به بازدیدکنندگان و علاقمندان ارائه می‌شود و همچنین کارشناسان سازمان میراث فرهنگی به سؤالات بازدیدکنندگان پاسخ می‌دهند.

جهان

سایت گردشگری ارحال اعلام کرد

تهران و اصفهان در لیست ۱۰ مقصد برتر مسلمانان

تهران و اصفهان به سرعت راه را برای ورود به جدول ۱۰ مقصد برتر مسافران عرب و خاورمیانه طی می‌کنند.

به گزارش خبرگزاری میراث فرهنگی، به نقل از وب‌سایت «ارحال» که یک وب‌سایت و اپلیکیشن مسافرتی برای گردشگری و مقاصد اسلامی است، بر اساس افزایش تعداد بازدید کاربران از مقصدهای ایرانی در هفته‌های گذشته پیش‌بینی شده که جایگاه ایران در جدول ۱۰ مقصد برتر گردشگران اسلامی به سرعت به سوی ردیف‌های نخست جدول صعود کند.

این سایت که از ژانویه تا آگوست ۲۰۱۵ بیش از یک میلیون بازدیدکننده داشته، یکی از استارت‌آپ‌های گردشگری است که در حال حاضر در برنامه استارت‌آپ MassChallenge به مرحله فینال راه یافته است.

این وب‌سایت اعلام کرده توافق‌های اخیر ایران با مقامات کشورهای غربی احتمالاً عامل اصلی توجه گردشگران به ایران و محبوبیت آن در وب‌سایت‌های مسافرتی بوده است. حتی بخش هتلداری نیز در ایران مورد علاقه سرمایه‌گذاران قرار گرفته و گروه هتلداری فرانسوی «اکور» با راه‌اندازی هتل «ایبیس» و «نووتل» در نزدیکی فرودگاه بین‌المللی امام خمینی نخستین برند هتلداری بین‌المللی است که پس از گذشت سه دهه به ایران راه یافته است.

مدیرعامل شرکت Irhal.com می‌گوید: «شهر تهران تقریباً یکی از ۱۰ مقصد برتر است که توسط یک میلیون گردشگر سایت ارحال در سال ۲۰۱٤ دیده شده اما در سال ۲۰۱۵ اصفهان نیز از نظر محبوبیت سطح بالایی از علاقه و توجه را در میان گردشگران عرب داشته که خواستار دیدار از ایران هستند.»

به گفته عرفان احمد، بسیاری از مردم نمی‌دانند که ۱۰۸ میلیون گردشگر مسلمان هر سال ۱٤۰میلیارد دلار پول در بخش سفر و گردشگری هزینه می‌کنند؛ مؤلفه‌ای که نشان می‌دهد گردشگری مسلمانان به سرعت در جهان در حال رشد است. براساس این گزارش، بر خلاف عقیده عمومی مسافران مسلمان در پی دیدار از کشورهای اسلامی نیستند.

دست کم بازدیدکنندگان سایت ارحال از میان ۹۰ شهر که بیشتر انتخاب می‌شوند، تنها ۱۱ شهر از ۲۵ شهر برتر در کشورهای اسلامی را انتخاب می‌کنند. گردشگران مسلمان تمایل دارند مقصدهای تازه‌تری را انتخاب کنند که جاذبه‌های گردشگری و مراکز خرید و نیز محیط زیست سالم و فضای امن و تفریحات خانوادگی و غذای حلال عرضه کند.

بر اساس گزارش همین سایت، ایران در حالی جایگاه خود را در جدول گردشگران مسلمان بالا می‌برد که دیگر مقصدهای گردشگری یعنی عمان در اردن، همچنان مقصد محبوب برای گردشگران منطقه خلیج فارس یعنی عربستان سعودی، امارات، کویت، قطر، عمان و بحرین باقی مانده است. دیگرمقصدهای محبوب به طور تقریبی شهرهای بحرین، بیروت و دوحه است که پنج مقصد برتر این جدول برای گردشگران مسلمان بوده‌اند. لس‌آنجلس، استانبول و پاریس نیز در جایگاه نخست تا سوم این جدول قرار دارند.

چمدان

همراه سفر در اختیار نمایندگی‌های ایران در خارج از کشور قرار می‌گیرد

«همراه سفر» به عنوان دستورالعمل مسافران ورودی به ایران، شامل ملاحظاتی که گردشگران ورودی باید آن را رعایت کنند، در اختیار نمایندگی‌های ایران در خارج از کشور قرار می‌گیرد.

به گزارش روابط عمومی سازمان میراث فرهنگی، نشست مشترک مسعود سلطانی‌فر رئیس سازمان میراث فرهنگی، صنایع دستی و گردشگری و معاونان سازمان با رؤسای نمایندگی‌های جمهوری اسلامی ایران در خارج از کشور برگزار شد.

وی در این نشست گفت: در حال حاضر ۹۰۰ پروژه در حوزه گردشگری با اعتباری بالغ بر ۳۰ هزار میلیارد تومان با میانگین پیشرفت فیزیکی ٤۵ درصد در نقاط مختلف کشورمان در دست ساخت است، تنها بخشی که امروز در فعالیت‌های اقتصادی کشور رونق دارد و تمرکز و تأکید مسئولان کشور را به خود معطوف کرده، گردشگری است و ما معتقدیم گردشگری موتور محرک خوبی برای خروج کشور از رکود اقتصادی است.

سلطانی‌فر افزود: بسته سرمایه‌گذاری برای دوره پساتحریم با حدود هزار و۵۰۰ پروژه و با اعتباری بالغ بر ۳۰ میلیارد دلار تهیه شده است که در این بسته پیشنهادی، جزئیات تمامی پروژه‌ها در تمامی استان‌های کشور به دو زبان انگلیسی و فارسی به سرمایه‌گذاران معرفی شده است و ظرف یک هفته آینده این بسته به زبان عربی هم ترجمه خواهد شد. وی بیان کرد: تعدادی از فرودگاه‌های کشور با تلاش وزارت راه و شهرسازی در حال گسترش است و امیدواریم ظرف ۱۰ ماه آینده ترمینال سلام فرودگاه بین‌المللی امام خمینی(ره) به بهره‌برداری برسد، همچنین ایجاد شرایط و زمینه مساعد برای صدور روادید الکترونیکی با مصوبه دولت بر عهده وزارت امور خارجه قرار گرفته است. رئیس سازمان میراث فرهنگی، صنایع دستی و گردشگری همچنین به صدور سفرکارت در فرودگاه برای گردشگران اشاره کرد و یادآور شد: کردیت کارت یکی از مشکلات و گرفتاری های عمده گردشگران ورودی به کشورمان است که در حال حاضر سفرکارت که توسط دو بانک داخلی صادر می‌شود به عنوان یک راهکار کوتاه‌مدت مورد استفاده قرار گرفته و امیدواریم ظرف چند ماه آینده با لغو تحریم‌ها، امکان عملیاتی کردن، کردیت کارت فراهم شود.

راز گنبد علویان همدان و بقعه میرسیدعلی در کولاب

» مریم مقدم

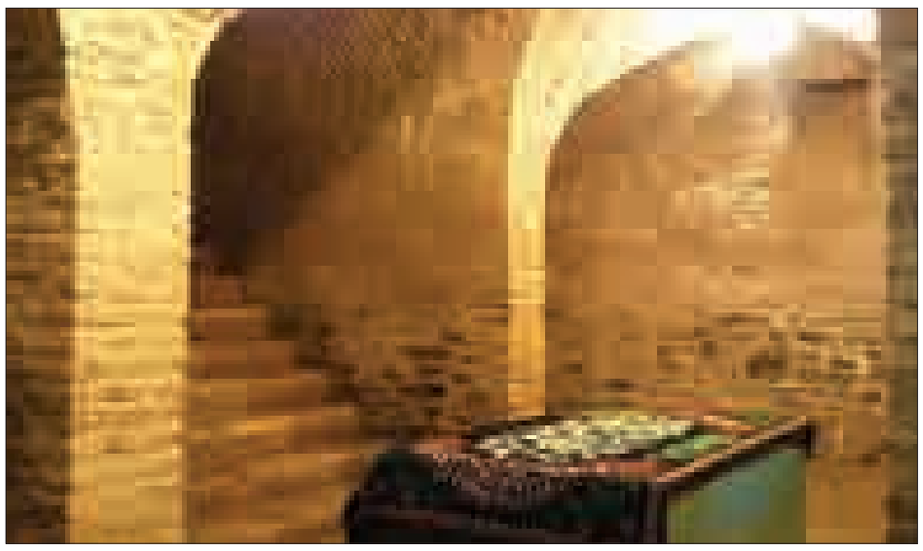

شخصیت جهانی میرسید علی همدانی وجه اشتراکی است امروز میان دو کشور ایران و تاجیکستان، وجه اشتراکی که پیوندی دلچسب را در این دو سرزمین رقم زده است. سالیان سال است همدان و کولاب به رد پای امیر همدان می‌بالند و امروز بقعه متبرکه میرسید علی همدانی در کولاب میعادگاه مریدان این بزرگ است. بنای تاریخی گنبد علویان در شهری که زادگاه میرسید علی است با آنکه می‌توانست به نقطه عطفی برای توجه و دوستداران شاه همدان قرار گیرد اما تا به امروز نتوانسته است نقش بی‌بدیلی را در این زمینه بازی کند.

شاید حتی بسیاری از ایرانیان و همشهریان، شناخت چندانی از شخصیت میرسیدعلی همدانی و ارتباط این بزرگ با گنبد علویان ندانند.

میرسید علی همدانی که در برخی منطقه‌ها با نام‌های "شاه همدان" و "امیر کبیر" شناخته می‌شود در دیار خود، شهر همدان برای شناساندنش همچنان جای کار بسیار است.

میرسید علی پسر سید شهاب‌الدین پسر محمد همدانی ملقب به "علی ثانی" یا "شاه همدان" از عارفان نامی قرن هشتم هجری است که در اوایل سده چهاردهم میلادی در شهر همدان به دنیا آمد. بنا بر روایات عنوان شده میرسیدعلی همدانی در زمان حیات، عزت و احترامی بسزایی داشت و در قالب شهرهای ایران، ترکستان، هندوستان و عموم طبقات مردم مقام و منزلتی خاص به دست آورده بود. مردم همدان نیز برای وی احترام فوق‌العاده‌ای قائل بودند و حتی پس از وفاتش به کرامات و درجات عرفانی، قدس و جلالش اعتقادی شگفت داشتند.

*میرسید علی همدانی در علم و حکمت مقامی رفیع داشت

وی از عارفان نیک‌نهاد و دارای اعتقادی خالصانه بود و علاوه بر زهد و تقوا، در علم و حکمت مقامی رفیع داشت. سید علی همدانی در نظر میلیون‌ها مسلمان از ملیت‌های گوناگون چنان تقدسی به دست آورده بود که کمتر عارف و عالمی به چنین موقعیتی دست پیدا کرده است. سید علی همدانی از عارفان انگشت‌شماری بود که شریعت و طریقت را به کمال داشت و رعایت آداب و موازین شرعی در سیره، سخن و مواعظ او به خوبی مشاهده می‌شد. وی بسیار امر به معروف و نهی از منکر می‌کرد و پیروان و شاگردان خویش و دیگر قشرهای مردم را از بدعت منع می‌کرد و آن را نوعی ضلالت تلقی می‌کرد. میرسیدعلی همدانی بر اساس اعتقادات خود خواهان دگرگونی وضع موجود برای بهسازی جامعه و سوق آن به سوی فضیلت بود و تفکر مذهبی سیاسی خود را در تشیع علوی و مهدویت جست وجو می‌کرد.

گنبد علویان همدان محلی برای راز و نیاز سید علی همدانی بود

میرسیدعلی همدانی در گنبد علویان که اکنون از بناهای تاریخی همدان به شمار می‌رود، به عبادت و راز و نیاز با خدای خویش مشغول بوده و راه میان منزل او و محل عبادتش مخفی بود تا در اوقات خاصی بدون اطلاع کسی برای عبادت به گنبد بیاید که در نقل‌ها و برخی مستندات نشانه‌های این مسیر هنوز باقی است.

شاید همانگونه که بقعه متبرکه میرسیدعلی همدانی یکی از مکان‌های مذهبی کشور تاجیکستان است که در میان مسلمانان این کشور از جایگاه ممتازی برخوردار است و شاید اگر جایگاه گنبد علویان در همدان نیز به همان اندازه در همدان مورد توجه و معرفی قرار گرفته بود امروز می‌توانستیم شاهد مراودات بیشتر در عرصه روابط بین‌الملل فرهنگی باشیم.

گنبد علویان یکی از شاهکارهای معماری و گچبری بعد از اسلام و یکی از یادمان‌های متعلق به اواخر دوره سلجوقیان در قرن ششم هجری در همدان است این بنا توسط خاندان علویان ابتدا به عنوان مسجد احداث شده بوده و در دوره‌های بعد با ایجاد سردابی در زیر زمین به مقبره آن خاندان تبدیل شده است. خاقانی به کنایه از آن به عنوان گنبد سبز یاد کرده است و فرهنگ عامیانه مردم استان همدان نیز بر این امر دلالت دارد که می‌گوید:

"دلا دوشم دلا دوشم دلا دوش
به حق گنبد سبز سیه پوش"

نام خانوادگی یک دسته از بازماندگان فعلی علویان در همدان هنوز هم «سیه‌پوش» است.

راوندی صاحب مجمع‌التواریخ والقصص نیز از گنبد علویان به عنوان تریه اسلاف نام برده است.

علت نامگذاری این بنا به «گنبد» علویان این بوده که در گذشته‌های دور این بنا دارای گنبد بوده و در اثر گذشت زمان گنبد آن فرو ریخته است. همچنین علاقه شدید مردم به سادات و دوستداران امام علی(ع) و مدفون بودن دو تن از خاندان علویان در این بنا از دلایل دیگر این نامگذاری بوده است. بنای زیبا، معماری و گچبری‌های منحصربه‌فرد این بنا را به عنوان یکی از میراث معماری کهن ایران زمین مطرح می‌کند.

گنبد علویان در خیابان علویان، نزدیک میدان امامزاده عبدا... شهر همدان قرار دارد. این اثر یکی از شاهکارهای معماری و گچبری بعد از اسلام در همدان است و در تاریخ پانزدهم دی ۱۳۱۰ در فهرست آثار ملی به ثبت رسیده است. مقبره شریف میرسیدعلی همدانی در شهر کولاب از قدیمی‌ترین شهرهای جمهوری تاجیکستان که با قدمت بیش از ۲ هزار و ۷۰۰ سال است قرار دارد. کولاب چهارمین شهر بزرگ تاجیکستان در ۲۳۰ کیلومتری جنوب شهر دوشنبه پایتخت تاجیکستان قرار دارد و هم مرز با افغانستان است. بقعه متبرکه میرسیدعلی همدانی در خیابان اصلی شهر کولاب و در باغ مصفایی قرار دارد.

گنبد علویان نیز در بلوار علویان شهر همدان قرار دارد که البته هنوز نتوانسته است جایگاه شاخصی برای معرفی میرسیدعلی و ارتباط وی با گنبد به خود اختصاص دهد.

باورهای غلط در توسعه ساختمان‌های گردشگری

امروزه گردشگری به عنوان یکی از بزرگترین هدایت‌کنندگان توسعه جهانی، نقش مهمی در رشد اقتصاد و به تبع آن بهبود تغییر محیط زیست دارد. این صنعت به تنهایی مسئول پنج درصد دی‌اکسیدکربن و گازهای گلخانه‌ای تولید شده در جهان است که از این میزان یک درصد متعلق به هتل‌ها و دیگر انواع اقامتگاه‌هاست. اهمیت این موضوع سبب شد تا سازمان جهانی گردشگری برنامه‌های متعددی را در هتل‌های بزرگ در نقاط مختلف جهان پیاده کند. پیرو این اقدام گروه‌های مردم‌نهاد مختلفی تشکیل شد که اماکن اقامتی را بر اساس همین شاخص‌ها انتخاب می‌کنند. این همان موضوعی است که در کشور ما مورد غفلت واقع شده است. برای توسعه پایدار در حوزه ساختمان‌های گردشگری، دو باور اشتباه وجود دارد که بسیار حایز اهمیت است:

باور نخست، نحوه تأمین آسایش ساکنان فضای مصنوعی است که به دست انسان ساخته شده است. یکی از اصلی‌ترین چالش‌های معماری پایدار، توجه به آسایش ساکنان است. به بیان دیگر گروهی از مردم گمان می‌کنند آسایش انسان، در هتل‌هایی که مصرف انرژی را کاهش می‌دهند ممکن است کمتر تأمین شود، اما به عکس، آسایش ساکنان، مبنای معماری پایدار قرار می‌گیرد.

همین موضوع سبب شده است تا امروزه گردشگران جهانی به دنبال اقامت در هتل‌هایی باشند که با این رویکرد پایدار ساخته شده‌اند؛ اقامت در فضایی که آسایش ساکنان را به بهترین نحو تأمین می‌کند و در عین حال کمترین آسیب را برای محیط‌زیست به همراه دارد.

باور دوم، مربوط به هزینه‌های ساخت هتل‌های پایدار است. گروهی از مردم گمان می‌کنند هزینه ساخت در هتل‌هایی که مصرف انرژی را کاهش می‌دهند، بیشتر از هتل‌های معمولی است. اما بارها مشاهده شده است که هزینه‌های مربوط به هتل‌های پایدار کمتر از هتل‌های معمولی است.

این هتل‌ها می‌توانند از شبکه تأمین انرژی جدا باشند و انرژی خود را خود تأمین کنند. بررسی نتایج مطالعات انجام شده در ارتباط با تأثیرات توسعه هتل‌های پایدار و سبز در ایران بر رونق صنعت گردشگری، در فرصت حاضر نمی‌گنجد.

شناسه

مناطق ممنوعه

یکی از مهم‌ترین مناطق ممنوعه، پایگاه نیروی هوایی ادوارز امریکا است که به منطقه ۵۱ مشهور است. تا مدت‌ها تصور می‌شد که این منطقه رازآمیز محلی برای آزمایش هواپیماها و سلاح‌های جنگی است در حالی که شایعات چیز دیگری می‌گویند. دولت امریکا در این منطقه بقایای فضاپیماها و سلاح‌های آدم فضایی‌ها از جمله فضاپیمایی که شایعه شده است در روزرول نیومکزیکو فرود آمده است را مورد مطالعه و آزمایش قرار می‌دهد. با وجود اینکه این منطقه یکی از محل‌های مورد علاقه توریست‌هاست،ازآن به‌طورسخت‌گیرانه‌ای محافظت می‌شود و دسترسی به آن فقط برای افسران ارشد امکان‌پذیراست.

دیرینه

ریشه‌یابی سنت‌های باستانی در ساخت ظروف چینی

محققان با تجزیه و تحلیل تکه‌هایی از ظروف چینی باستانی و قطعاتی از ظروف سنگی protoporcelain" " با استفاده از تابش پرتو ایکس سنت ساخت ظروف چینی را ردیابی کردند.

یک تیم از محققان به سرپرستی یولی از دانشگاه فیودان چین، اقدام به تجزیه و تحلیل تکه‌هایی از ظروف چینی باستانی و قطعاتی از ظروف سنگی protoporcelain" "با استفاده از تابش پرتو ایکس کردند. نتایج این تحقیقات ریشه و ردپای تاریخی روش‌ها و سبک‌های ساخت ظروف چینی و تکامل روش‌های ساخت آن را آشکار کرده است.

به گزارش میراث فرهنگی، طبق بررسی‌های انجام شده از سوی محققان بر روی بقایای ظروف کشف شده از سایت" پیااوشان "و"کیلن "، چینی‌ها نخستین ظروف چینی معروف خود را از مواد محلی می‌ساخته‌اند.

پروتوپرسلین به نوعی ظروف سفالین سنگ‌نما گفته می‌شود که در دوران سلسله هان در چین رواج یافت و برخی از ویژگی‌های ظروف چینی کنونیرا بدون شفافیت امروزین آن در خود داشت. تصور می‌شود که قدمت سایت پیااوشان به دوران فرمانروایی نخستین سلسله شاهان چینی درحدود ۲۰۷۰ تا ۱٦۰۰ پیش از میلاد باز گردد. نمونه‌های به دست آمده از ۵ محوطه باستانی دیگر که قدمتی کهن‌تر از سایت‌های کیلن دارند مورد آزمایش قرار گرفتند.

محققان دریافتند که نمونه‌های به دست آمده از شش سایت کیلن هر یک با مختصات شیمیایی متفاوت همگی نشانگر آن هستند که از مواد خامی ساخته شده‌اند که در ساخت دیگ‌ها و ظروف دیگر مورد استفاده بوده و عمدتاً در همان منطقه و اقلیم مربوط به خود تهیه شده‌اند.

این بررسی‌ها به وضوح نوعی ارتباط میان میراث به جای مانده از نخستین ظروف چینی ساخته شده توسط مردم چین را با ظروف چینی در دوره‌های تاریخی جدیدتر نشان می‌دهد.

به گفته لی این بررسی‌ها همچنین شکاف بزرگی که در حل مسأله مربوط به خواستگاه ظروف چینی موسوم به پروتو پرسلین وجود داشته پر می‌کند.

ظروف چینی از نوعی که امروزه می‌شناسیم بیش از ۱۷۰۰سال پیش برای نخستین بار تولید شد و چندی نگذشت که این ظروف چینی از مرز دریاها هم گذشت و به کشورهای دیگر صادر شد. برخی از ظروف چینی نفیس هم اکنون در موزه‌های معروف جهان نگهداری می‌شوند.

بر اساس اسناد تاریخی، تاریخ صدور ظروف چینی ساخت چین به خارج از کشور به قرن هشتم باز می‌گردد، در آن زمان ظروف چینی به منطقه خاورمیانه از مبادی تمدن جهان صادر می‌شد، این ظروف ابتدا فقط مورد استفاده پادشاهان و اشراف بود و کمی بعد به دست تاجران رسید. از نظر آنان ظروف چینی که از خاک و گل تهیه شده بود و به یشم شباهت داشت، عجیب و افسانه‌ای بود. در قرن نهم میلادی بغداد مرکز تجارت جهان اسلام بود، ابریشم و ظروف چینی کالاهای عمده تجارت وقت بود.

طبق روایات تاریخی یک دریانورد معروف سلسله "مینگ" از سال‌های ۱٤۰۵-۱٤۳۳ظرف ۲۹ سال ۷ بار به اقیانوس آرام جنوبی و اقیانوس هند سفر کرد و بر اثر فعالیت‌های وی تجارت خارجی چین به اوج خود رسید. وی در سفرهای خود بسیاری از ظروف چینی ساخت شهر " جین ده جن" را همراه برده و به نقاط مختلف اهدا کرد، بسیاری از این ظروف هم اکنون در موزه‌های کشورهای مختلف نگهداری می‌شود .

در موزه " تپکابی" استانبول ترکیه ۱۳ هزار و۵۸ عدد ظروف چینی نگهداری می‌شود که همه آنها متعلق به تولیدات کوره‌های دولتی است به خصوص ظروف آبی و سفیدرنگ سلسله " یوان " (۱۲۰٦-۱۳٦۸) که تزییناتی با سبک اسلامی دارد .

ظروف چینی چین در قرن ۱٦م ابتدا به پرتغال سپس به بازار اروپا راه یافت. پس از چند سال جنگ هلند به جای پرتغال بر اقیانوس آرام غربی تسلط یافته و بزرگترین مشتری ظروف چینی ساخت چین تبدیل شد. اروپاییان هزار سال پس از چینیان نخستین کارخانه تولید پرسلان‌ها را تأسیس کردند.

کودک ۵ ساله، ۱۳ سال پس از گم شدن پیدا شد
در صفحه ۸ بخوانید
8 NEXT PAGE

پیام تاریخ، تمدن و فرهنگ مادستان
The Message Of Madestan's History & Civilization & Culture
روزنامه همدان پیام
۶
چهارشنبه ● ۲۰ آبان‌ماه ۱۳۹۴ ● شماره ۲۴۹۶
فرهنگ و هنر
farhang@hamedanpayam.com

برای فرهنگ سازی کتاب همه دستگاه‌ها وارد کار شوند

نماینده ولی فقیه در استان و امام جمعه همدان گفت: برای فرهنگ‌سازی کتاب همه دستگاه‌ها باید وارد کار شوند.

منطقه همدان، آیت‌ا... "غیاث‌الدین طه محمدی" در دیدار با مدیرکل و کارکنان اداره کل کتابخانه‌های عمومی استان گفت: ایجاد عشق به مطالعه در بین کودکان به عهده خانواده‌ها بوده که برای تثبیت این هدف متعال و فرهنگ‌سازی هرگونه اقدامات فرهنگی، باید همه دستگاه‌ها وارد کار شده و علاقه را در قلب کودکان ایجاد کنند. وی با بیان اینکه کتابداران باید چراغ هدایت نسل امروز به سمت کتاب شوند اظهار کرد: در انجام کارهای فرهنگی و به ثمر نشستن این اقدامات باید به دنبال نهادینه کردن فرهنگ در بین خانواده‌ها باشیم. آیت‌اله محمدی افزود: عشق به مطالعه در وجود آیت‌ا... مرعشی توانست موجب جمع آوری نفیس‌ترین کتب و احداث بزرگترین کتابخانه توسط این عالم شود که همه این اقدامات مرهون علاقه‌ای بود که آیت ا... مرعشی به مطالعه و ترویج این فرهنگ گرانبها داشت. وی هدف را عامل اصلی رسیدن به ثمره هر کاری دانست و گفت: کتابداری به معنای جابه جا کردن کتب و استفاده از آن‌ها نیست بلکه کتابداران باید مصباح هدایت نسل امروز به عشق‌ورزی به کتاب باشند و در تبلیغ و تشویق افزایش فرهنگ مطالعه از هیچ تلاشی فروگذار نکنند. نماینده ولی فقیه در استان با بیان اینکه غارتگران فرهنگی توانستند در طول سالها ما را به ملت غارت شده تبدیل کنند تصریح کرد: در یکی از شهرهای روسیه حدود ۴۰۰هزار جلد از کتب ایرانی در زمینه خطی و تاریخی وجود دارد و این امر نشانگر این است که اخلاق و سنت‌های ما به غارت رفته است. امام جمعه همدان بیان کرد: در استان همدان مفاخر، مشاهیر و علمای بسیاری نظیر بوعلی سینا، میرسید علی همدانی که حدود ۱۵۰ رساله و کتاب نوشته است وجود دارد که باید از این ظرفیت برای ترویج فرهنگ کتابخوانی بهره گرفت. وی زنده کردن اخلاق و فرهنگ ایرانی را نیازمند مطالعه در همه ابعاد دانست و گفت: در کشوری که چند میلیون دانشمند و دانشجو دارد اما سرانه مطالعه روز به روز کاهش پیدا می‌کند باید به دنبال اقدامی هدفمند برای تحول بود که این اقدام همان گسترش مطالعه عمومی در تمام نقاط به صورت متوازن است.

یادداشت

به مناسبت آغاز هفته کتاب و کتابخوانی

حرف‌های تکراری برای آدم‌های تکراری!

هر سال با آغاز هفته کتاب، همه مسئولان، رسانه‌ها و نهادهای فرهنگی در اتحادی کم نظیر به یاد این موضوع می‌افتند که چرا سرانه مطالعه در ایران پایین است و مردم علاقه‌ای به خواندن کتاب ندارند. در این میان خیلی‌ها اظهار تأسف می‌کنند و با تحلیل موضوع، راهکارهایی هم ارائه می‌دهند. گرانی کتاب، ورود اینترنت و شبکه‌های مجازی، مشکلات اقتصادی مردم و خیلی دلایل دیگر را همگی سال‌هاست می‌شنویم. راهکارها هم ظاهرا به طور کامل مشخص هستند: باید در وهله نخست فرهنگ‌سازی شود!

نخست: در همه سال‌هایی که به این فکر افتادیم که مردم را بیشتر با کتاب خواندن آشتی دهیم هیچ اصطلاحی بیشتر از فرهنگ‌سازی را دستمایه به اصطلاح راهکارهای خود قرار نداده‌ایم. فرهنگ‌سازی البته نه فقط برای کتاب، که از رانندگی و صرفه‌جویی در آب تا رفتار تماشاگران فوتبال در ورزشگاه‌ها را شامل شده است. گویا این اصطلاح به نوعی کلید همه قفل‌های فرهنگی ماست. هر مشکلی که داریم و برای حل آن برنامه‌ای نداریم بهتر است از این شاه‌کلیدِ دهان پرکن استفاده کنیم و بعد، همچنان به زندگی عادی خود ادامه دهیم.

دوم: فرهنگ‌سازی برای ترغیب و تشویق مردم به کتابخوانی دقیقاً به چه معناست؟ این پرسش پیش از آنکه به پاسخ نیاز داشته باشد به واکاوی محتاج است. ساختن هر فرهنگ به ابزارهای فرهنگی نیاز دارد. ابزارهای یک جامعه برای اینکه شهروندان را به خواندن کتاب تشویق کند همان ابزارهایی هستند که می‌تواند شهروندان را به کارهای دیگر تشویق کند. در این وضعیت همه نهادهای دولتی و غیر دولتی دارای ابزارهای قدرتمندی هستند که می‌توانند در کنار اهداف دیگر کتابخوانی را هم جزو برنامه‌های خود قرار دهند.

سوم: این هفته هفته شعار است. اینکه کتاب، خوب است و کتابخوان انسان چیزفهمی است. بعد از یک هفته اما همه شعارها فراموش می‌شود. کسانی که تشویق مردم به کتاب خواندن را تنها به دلیل آنکه در برنامه کاریشان وجود دارند پی می‌گیرند، از فواید کتاب می‌گویند و کسانی که حتی حوصله خواندن پیام‌های گروه‌های تلگرام را وقتی بیشتر از هفت هشت خط باشد ندارند، بر سرانه مطالعه در ایران ابراز تأسف می‌کنند و در حالی که حتی خریدن یک عدد روزنامه را در یک سال در برنامه خود ندارند، از ژاپن حرف می‌زنند. اینکه دانش‌آموزان ژاپن در مدرسه‌ها تلویزیون می‌سازند را همه ما بارها از خودمان شنیده‌ایم.

چهارم: با خودمان روراست باشیم. قرار نیست اتفاقی بیفتد. درصد اندکی از مردم ما که با همه مشکلات اقتصادی باز هم کتاب می‌خرند و می‌خوانند نیازی به فرهنگ‌سازی ندارند. کسانی به فرهنگ‌سازی نیاز دارند که هر روز و هر ماه و هر سال بر سرانه پایین مطالعه سری تکان می‌دهند و در عمرشان یک خط روزنامه هم نخوانده‌اند. حالا این جماعت را چطور باید از حرف به عمل کشاند، کاری است که بیش از یک هفته و یک ماه و یک سال کار جامعه‌شناسی نیاز دارد. کاری که حرف‌های تکراری این یک هفته شاید تلنگری برای آغاز آن باشد.

خبر

گیتار جان لنون ۸ میلیارد تومان فروخته شد!

گیتار متعلق به «جان لنون» که در دهه ۱۹۶۰ دزدیده شد، در یک حراجی در آمریکا به قیمت ۴/۲میلیون دلار معادل ۴/۸ میلیارد تومان به فروش رسید.

«داران جولین» رئیس حراجی «جولین» در ایالت کالیفرنیا در این‌باره گفت، این گیتار اکوستیک را «جان مک‌کا» یک موزیسین تازه‌کار در سال ۱۹۶۰ خرید و بدون اینکه بداند متعلق به «جان لنون» خواننده صاحب‌نام موسیقی راک و گروه معروف «بیتلز» است، سال‌ها از آن استفاده می‌کرد. قرار است نیمی از عواید حاصل از فروش این گیتار که در دسامبر ۱۹۶۳ در کنسرت کریسمس از «جان لنون» دزدیده شد، به مؤسسه خیریه ایجاد شده توسط «جان لنون» و «یوکو اونو» – همسرش – اختصاص یابد. همچنین بر اساس اعلام این حراجی، اصالت این گیتار بر اساس شماره سریال حک شده بر روی آن تأیید شده است و خریدار این گیتار که برای آن ۴/۲ میلیون دلار در حراجی «جولین» پرداخت کرد خواسته نامش فاش نشود. به گزارش گاردین، «جان لنون» این گیتار را در سال ۱۹۶۲ و در یک مغازه عرضه‌کننده ادوات موسیقی در لیورپول (انگلیس) خرید و از آن در بسیاری از آهنگ‌های گروه معروف «بیتلز» استفاده کرد. جان لنون به عنوان یکی از اعضای مؤسس گروه «بیتل‌ها» و یکی از تأثیرگذارترین چهره‌ها در گسترش موسیقی عامه‌پسند در سراسر جهان شناخته می‌شود. لنون همراه «پل مک‌کارتنی» یکی از موفق‌ترین ترانه‌سرایان قرن بیستم به‌شمار می‌روند. زمانی که در سال ۱۹۷۰ گروه «بیتل‌ها» از هم پاشید، او به صورت انفرادی حرفه‌اش را ادامه داد.

لنون در موسیقی سبک «راک اند رول» دهه ۱۹۶۰ میلادی تأثیر بسزایی داشت، به طوری که برخی از ترانه‌های خوب «بیتل‌ها» از کارهای او هستند. «دشت‌های توت‌فرنگی برای همیشه» و «من گراز دریایی هستم» از تک‌آهنگ‌های به‌یادماندنی او به‌شمار می‌روند.

سینما

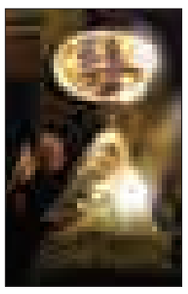

سینما

- قدس ۱: ..... محمدرسول...
- قدس ۲: ..... مزار شریف
- سینما کانون..... مبارزان کوچک
- بهمن ملایر: ..... محمدرسول...
- فرهنگ کبودراهنگ..... محمدرسول...
- آزادی تویسرکان..... محمدرسول...

شهردار ملایر در نخستین نشست کتابخوان شهرستان مطرح کرد

باید سواد رسانه‌ای را بالا ببریم

ملایر- سمانه رضایی- خبرنگار همدان‌پیام: صد ونودمین نشست کتابخوان در شهرستان ملایر با حضور مسئولان، مؤلفان، کتابداران و علاقمندان به کتاب و کتابخوانی با معرفی ۱۰ کتاب برگزار شد.

در این نشست که با عنوان نشست کتابخوان در سراسر کشور برگزار شد و هدف اشتراک‌گذاری کتاب‌های خوانده شده جهت تشویق و معرفی علاقمندان به کتاب بود، ۱۰ نفر از مؤلفان، کتابخوانان، کتابداران و فعالان حوزه کتاب و کتابخوانی شهرستان ملایر به معرفی یک کتاب و نویسنده آن در مدت کمتر از ده دقیقه پرداختند.

شهردار ملایر هم که در دو جایگاه نویسندگی و شهردار در این مراسم حضور یافت با بیان اینکه معتقد است یکی از شاخه‌های اصلی که مقداری جامعه ما با وجود رسانه‌های جدید به آن کم‌لطفی می‌شود حوزه کتاب است گفت: بدین منظور باید تلاش کنیم در حوزه‌های مختلف سواد رسانه‌ای را گسترش دهیم.

علیرضا رضایی با اشاره به اینکه بحث سواد رسانه‌ای بحث بسیار مهمی است افزود: باید بتوانیم در این موضوع مخاطب‌های مستعد را به عنوان مخاطب پویایی در همه رسانه‌ها معرفی کنیم .

وی در ادامه با بیان اینکه در شهرداری ملایر دغدغه کتاب داشته‌ایم خاطرنشان کرد: ضمن همکاری با این حوزه تأکید شده است اگر هدیه‌ای به عنوان تشکر اهدا می‌شد کتاب باشد ضمن اینکه در نمایشگاه‌های مختلفی که در سطح شهر برگزار شده نیز همکاری داشته‌ایم.

رضایی از دیگر اقدامات شهرداری ملایر را در حوزه کتاب چاپ چهار کتاب در دو سال اخیر در شهرداری ملایر عنوان کرد و یادآورشد: کتاب‌ها در حوزه تخصصی مدیریت شهری و مدیریت بحران و فرهنگ شهروندی به چاپ رسیده است.

به گفته وی احداث و تجهیز کتابخانه تخصصی مدیریت شهری که شاید جز معدود کتابخانه‌های تخصصی در کشور و از دیگر فعالیت‌های شهرداری در این حوزه بوده است با همکاری کتابخانه‌های شهرداری کشور نزدیک به پنج هزار جلد کتاب به صورت رایگان در این کتابخانه واقع در خیابان امیرکبیر تجهیز شده است که در حال حاضر در اختیار کارمندان شهرداری و افرادی که از دانشگاه با معرفی‌نامه برای کارهای پژوهشی می‌آیند قرار می‌گیرد.

رضایی در ادامه اظهار کرد: در این راستا هر اقدامی که از جانب ما در حوزه کتاب و کتابخوانی باشد با رئیس کتابخانه ملایر آماده همکاری داریم.

وی در ادامه به معرفی کتاب "نظم بین‌الملل در تئوری و عمل" که در پنج سال در دوره دکتری به چاپ رسانده است پرداخت و گفت: کتابی که سه سال پیش تألیف کرده‌ایم دغدغه‌ای بوده که در حوزه علم سیاست روابط بین‌الملل در من وجود داشت و اینکه چرا در سطح جهان بین همه بی‌نظمی و جنگ می‌بینیم و این دغدغه‌ای بود که ۵ سال به دنبال این کتاب باشیم و علت بی‌نظمی و جنگ را در معادلات بین‌المللی بپردازیم.

مسئول کتابخانه‌های عمومی ملایر هم با اشاره به اینکه این صد و نودمین نشست کتابخوان است که در سطح کشور برگزار می‌شود، گفت: این نشست‌ها به منظور اشتراک‌گذاری کتاب برای علاقمندان است.

سید مهدی آخشیک بیان کرد: این نشست‌ها در دنیا به صورت دوره‌ای انجام می‌شود و امسال به همت نهاد کتابخانه‌های عمومی کشور از فروردین‌ماه آغاز شد و صدو نودمین نشست آن با معرفی ۱۰ کتاب در ملایر برگزار شد.

وی ضمن ابراز امیدواری از تداوم این نشست‌ها افزود: سعی ما در برگزاری نشست‌های کتابخوان بر این است که از تمامی رده‌های مختلف کتاب در زمینه‌های فلسفه، دین، هنر، ادبیات و یا علوم عملی استفاده کنیم.

اخشیک برگزاری این نشست‌ها را برای ارتقای سطح فرهنگ مطالعه بسیار مفید برشمرد و اظهارکرد: در این نشست‌ها حداکثر ۱۰ یا ۱۲ نفر از افرادی که مؤلف کتاب هستند و یا کتابی را مطالعه کرده و علاقمند هستند در مدت زمان هفت یا ۱۰ دقیقه خلاصه‌ای از کتاب را برای علاقمندان معرفی می‌کنند.

وی در خصوص کتاب‌های ارائه شده در این نشست که برای نخستین‌بار در ملایر برگزار شد به کتاب نظم بین‌الملل در تئوری و عمل به نویسندگی علیرضا رضایی شهردار ملایر، کتاب تنبک و نگرشی به ریتم از زوایای مختلف توسط علی تفضلی، کتاب چهار اثر از فلورنس اسکاول شین توسط سمیه صارمی، کتاب فرهنگ تربیت توسط فروزان کردی‌وند، این آلونک ننه علی است توسط محبوبه احمدوند، کتاب گرگ‌ها از برف نمی‌ترسند توسط پرند آزرم، مثنوی معنوی توسط حسین اکبری، کتاب سیمای فرزانگان توسط مجید ربیعی، درآمدی بر تاریخ اجتماعی تمدن اسلامی توسط حامد فتحعلیان و کتاب ماجراهای جاودان در فلسفه توسط صدیف کارگر معرفی شد.

در پایان مراسم هم از این ده نفر تجلیل شد.

پس از چوگان و تار، حالا نوبت شاهنامه

آذربایجان به دنبال مصادره شاهنامه

جمهوری آذربایجان پس از اقدام به ثبت «تار» و «چوگان» به نام این کشور در فهرست جهانی یونسکو، این‌بار برای ثبت هویت «نگارگری ایرانی» و چه‌بسا شاهنامه و دیوان حافظ زمینه‌سازی می‌کند!

در تلاش اخیر دولت جمهوری آذربایجان، پس از آنکه با کندن کاشی‌های مزین به شعرهای نظامی، سعی شد هویت فارسی‌زبان بودن او کتمان شود، تعلق خمسه نظامی، دیوان حافظ و شاهنامه فردوسی به میراث فرهنگی و هنری این کشور، امری بدیهی القا شده است.

پاویون جمهوری آذربایجان در اکسپو ۲۰۱۵ میلان، جزو پاویون‌های به‌نسبت شکیل و پرمخاطب بود. در این پاویون، برخلاف روال معمول اکسپوها، بروشورها و هدایای تبلیغاتی هم برای مخاطبان در نظر گرفته شده بود که مواردی ازجمله عرضه فرش تبریز به عنوان یکی از صنایع دستی این کشور، در آنها قابل تأمل بود.

در این میان، کتاب نفیسی هم منتشر شده بود با نام «مینیاتور» که با همان عنوان جلد و متن ابتدایی آن، مشخص می‌کرد به معرفی هنر مینیاتور آذربایجانی می‌پردازد. این کتاب با کاغذ گلاسه و چاپ رنگی، در ۲۵۰ صفحه با جلد سخت و در قطع خشتی بزرگ منتشر شده است. هر روز، نسخه‌هایی از این کتاب، به مخاطبان و میهمانان پاویون آذربایجان اهدا می‌شد. همچنین نسخه‌هایی از آن برای تورق و ملاحظه بازدیدکنندگان در نظر گرفته شده بود. در این کتاب که خبرنگار ایسنا به نسخه‌ای از آن دست یافته است، با امتناع از ذکر نام «ایران»، شهرهای اردبیل، تبریز، ارومیه و مراغه (در استان‌های اردبیل و آذربایجان شرقی و غربی ایران) تا ایروان (پایتخت جمهوری ارمنستان) و باکو (پایتخت جمهوری آذربایجان)، قلمرو هنر این کشور توصیف شده است.

نکته عجیب‌تر اینکه در صفحه‌های متعدد این کتاب، تصویرهایی از کتاب‌های قدیمی خطی و نگارگری ایرانی به عنوان نمونه‌هایی از مینیاتور آذربایجان ارائه شده است.

در بالای تصویرها نیز نام آثار، ادیبان و داستان‌های مختلفی چون شاهنامه فردوسی، دیوان حافظ، خمسه نظامی، گرشاسب‌نامه، کلیله و دمنه، همای همایون، خاورنامه، جامع‌التواریخ، هفت اورنگ، فال‌نامه و... با تلفظ فارسی اما به خط لاتین آمده است.

محل خلق یا نگهداری بسیاری از آثار نیز شهرهایی چون تبریز ذکر شده است.

همچنین شعرهای متصل به تصویرهای نگارگری شده همگی به زبان فارسی بوده، اما به طور قطع این نکته برای مخاطب غربی قابل درک نیست. با این حال، استفاده از عکس‌های سایز کوچک که در مراحل چاپ، به شکل کم‌کیفیتی نمود یافته‌اند، خود اصلی‌ترین گواه بر دسترسی نداشتن دولت آذربایجان به مخازن و منابع اصلی این هنر قدیمی و صرفاً اتکا به تصویرهای اینترنتی است.

با فرض پذیرش فرامرزی بودن هنرهای تمدن منطقه‌ای، این نوع ارائه هنر نگارگری با حذف دایره تعلقی و نیز تحریف پیشینه آن، اقدامی فاقد سوءنیت نمی‌تواند تلقی شود؛ به خصوص که بر پیشانی کتاب نیز آمده است، این کتاب، توسط بنیاد "حیدر علی‌اف" انتشار یافته است.

طرح روز

رقابت مرگ‌آور اعتیاد و حوادث رانندگی

محمدعلی خلجی

اندیشه

به مناسبت تولد نویسنده روس "فئودور داستایوفسکی"

مفهوم دوگانه شرِّ ذاتیِ بشر

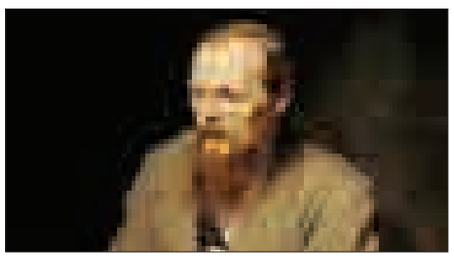

فئودور داستایوفسکی اگر نه بزرگترین و تأثیرگذارترین نویسنده تاریخ ادبیات جهان که یکی از چند نویسنده‌ای است که همچنان پس از ۲۰۰ سال می‌توان از او نوشت و او را خواند و از این همه عمق و معنی به شگفت آمد. چه آنکه کمتر نویسنده‌ای مانند او در تاریخ ادبیات جهان وجود دارد که آثارش چنین بحث‌ها و منازعاتی را در روان‌شناسی، جامعه‌شناسی، فلسفه و شاخه‌های علوم انسانی ایجاد کرده باشد.

فیودور میخاییلوویچ فرزند دوم خانواده داستایوفسکی در ۱۱ نوامبر ۱۸۲۱ در مسکو به دنیا آمد. پدرش پزشک و از اوکراین به مسکو مهاجرت کرده بود و مادرش دختر یکی از بازرگانان مسکو بود. در سال ۱۸۳۴ همراه برادرش به مدرسه شبانه‌روزی رفت و ۳ سال آنجا ماند. در ۱۷ سالگی پدرش و در ۱۸ سالگی مادرش را از دست داد و سال‌ها بعد وقتی داستایوفسکی در اوج شهرت بهترین آثار تاریخ ادبیات را می‌نوشت، زخم‌هایی که از جوانی به همراه داشت بزرگترین بن‌مایه داستان‌هایش بود: مرگ و حس نزدیکیِ آن به انسان.

نویسندگان هر جامعه غالباً در شرایط و اَوضاع سختی زندگی می‌کرده‌اند اما بدون شک داستایوفسکی سخت‌ترین و پردردترین تجربه‌ها را پشت سرگذاشته است.

بازداشت به جرم شرکت در مباحث جوانان آزادی‌خواه، محکومیت به مرگ، تبعید به سیبری، مرگ همسر، بدهکاری‌های مالی که او را مجبور می‌کند از روسیه به سوئیس، ایتالیا، فرانسه و در نهایت انگلیس پناه برد، و همه اینها در کنار دست و پنجه نرم کردن با بیماری صرع گواه زندگی دشوار و سختی‌های داستایوفسکی‌اند که نگرش او به انسان را خلق می‌کنند.

همین تلخکامی‌های زندگی داستایوفسکی موجب می‌شود که او برخلاف تولستوی که به زندگی جامعه فئودالی و شاهزادگان روس می‌پردازد و چخوف که دغدغه جامعه روشنفکری را دارد، در داستان‌هایش به گزارش مشکلات و شرح زندگی پایین‌ترین قشرهای جامعه بپردازد.

مرگ اما در آثار او نه آن بود که مردم عادی می‌پندارند که از پیری است و کهولت سن. مشهورترین نوشته‌های او، جنایت و مکافات و برادران کارامازوف بر مسائل اخلاقی، رفتاری و تضادهای درونی انسان بنیان نهاده شده است.

از نظر داستایوفسکی اعمال انسان به ناچار گاهی به بن‌بست‌هایی برخورد می‌کند که نیاتِ حتی خیرِ او، ناخواسته به شر تبدیل می‌شوند. در جنایت و مکافات شَخصیتی عَدالت‌خواه و درستکار تصادفاً دست به جنایتی می‌زند و همین مکافاتی ابدی برای او رقم می‌زند. گویی انسان به ناچار در درون خود با نوعی شر روبه‌روست. این نگاه عمیقاً بر فیلسوفان دوران جدید تأثیر گذاشته است.

ژان پل سارت و کسانی که از او متأثر بودند نگاه و رویکرد داستایوفسکی به انسان را می‌ستودند. اگزیستانسیالیست‌های فرانسوی اگرچه به شرِّ ذاتی بشر اعتقاد داشتند اما هیچگاه به این توجه نکردند که نویسنده روس در زندگی شخصی دیدگاهی عرفانی و معنوی داشت و صحبت از شر را در جهت هشداری به انسان در نظر می‌گرفت. این دوگانگیِ عمیق، داستایوفسکی را تا همیشه منبع الهام همه هنرمندان و نویسندگان کرده است: صحبت از شر ذاتی بشر نه برای مقاصد هیچ انگارانه، بلکه به قصد هشدار و مراقبت از خویشتن.

کتاب

رونمایی از کتاب «حماسه‌های نامداران گمنام»

کتاب «حماسه‌های نامداران گمنام» در باغ موزه همدان رونمایی شد.

در این مراسم با حضور مسئولان استانی از رضا میرزایی، نویسنده این کتاب نیز تقدیر شد. مدیرکل بنیاد حفظ آثار و نشر ارزش‌های دفاع مقدس استان همدان در این مراسم گفت: این کتاب کامل‌ترین و جامع‌ترین کتاب مرجع دفاع مقدس است که به روایت "رضا میرزایی" نوشته شده است.

ظفری با بیان اینکه «حماسه‌های نامداران گمنام» تلفیقی از ادبیات خاطره و تاریخ شفاهی دفاع مقدس است، افزود: این کتاب در ۱۰ فصل نوشته شده و هزار و ۱۷۰ صفحه از آن به چاپ رسیده است. به گفته وی کتاب حاوی مصاحبه و روایت‌هایی است که به زیور طبع آراسته شده و حاصل ۲۰ سال تلاش سردار جانباز است.

اوپک پیش از ایران تولید نفتش را ۱۱۰ هزار بشکه افزایش داد

در صفحه ۷ بخوانید
7 NEXT PAGE

پیام تاریخ، تمدن و فرهنگ مادستان
The Message Of Madestan's History & Civilization & Culture
روزنامه همدان پیام
۷
چهارشنبه ● ۲۰ آبان‌ماه ۱۳۹۴ ● شماره ۲۴۹۶
اقتصاد
eghtesad@hamedanpayam.com

اوپک پیش از ایران تولید نفتش را ۱۱۰ هزار بشکه افزایش داد

تولید نفت اوپک در سپتامبر ۲۰۱۵ برابر با شهریورماه امسال ۱۱۰ هزار بشکه افزایش یافت و به ۳۱ میلیون و ۶۸۰ هزار بشکه در روز رسید. به گزارش تسنیم، مرکز مطالعات استراتژیک در گزارشی اعلام کرد، عرضه روزانه نفت اوپک از ۳۱/۵۷میلیون بشکه در ماه اوت به ۳۱/۶۸میلیون بشکه در ماه سپتامبر رسیده است.

بر اساس این گزارش، تولید نفت اوپک از نوامبر سال گذشته تاکنون ۱/۵ میلیون بشکه در روز افزایش یافته است.

این آمار نشان‌دهنده تغییر سیاست نفتی اوپک نسبت به سال‌های گذشته است که سعی می‌کرد با کاهش تولید خود قیمت نفت را افزایش دهد. این سیاست به کاهش قابل توجه قیمت نفت در یک سال گذشته کمک کرده است.

اما بر اساس این گزارش ادامه کاهش تعداد سکوهای حفاری نفت در آمریکا ممکن است به افزایش قیمت‌ها ولو به صورت جزئی کمک کند.

روسیه، بزرگترین تولیدکننده نفت جهان اعلام کرده که تمایل دارد با اوپک در مورد قیمت نفت گفت وگو کند که این می‌تواند به تقویت قیمت نفت در کوتاه‌مدت کمک کند. در نوامبر ۲۰۱۴، روسیه از همکاری با اوپک و کاهش تولید نفت خود برای تقویت قیمت‌ها خودداری کرد. بر اساس آمارهای اداره اطلاعات انرژی آمریکا، هر چند تعداد سکوهای حفاری نفت آمریکا در ۱۰ هفته اخیر کاهش داشته، اما تولید نفت این کشور از ۹/۳ میلیون بشکه در ماه ژوئن به ۹/۴ میلیون بشکه در ماه سپتامبر رسیده است. همزمان با ادامه افزایش تولید نفت آمریکا، اعضای اوپک در تلاش‌اند تا سهم بیشتری از بازارهای آسیای شرقی به دست بیاورند.

ایران و عراق و دیگر کشورهای خاورمیانه به تبعیت از عربستان قیمت رسمی نفت خام خود را کاهش داده‌اند.

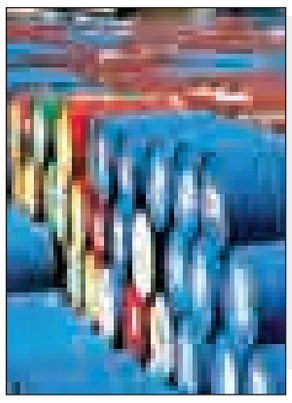

اعلام شرایط بازپرداخت وام حمایتی از خودروسازان!

▪ وام ۲۵میلیونی با سود ۱۶درصد در ۴سال

جدول اقساط وام خودرو تا سقف ۲۵ میلیون تومان و با نرخ سود ۱۶ درصد و بازپرداخت حداکثر ۷ ساله (حداکثر ۸۴ قسط) برای ۲۱ مدل خودرو همراه با پیش‌پرداخت منتشر شد.

دوره شش ماهه فروش خودرو با وام ۲۵ میلیون تومانی آغاز شده است. اکنون دولت بعد از رکود طولانی‌مدت در صنعت خودرو تصمیم گرفته است تا تکانی به بازار راکد و سرسخت خودرو بدهد. بر این اساس، از شنبه گذشته قرار است مردم فقط به مدت ۶ ماه تا سقف ۸۰درصد قیمت خودرو را به صورت وام از دولت دریافت کند.

بازار خودرو، چشم انتظار رونقی است که البته مردم باید آن را رقم بزنند؛ رونقی که حداقل ۶ماهی هست که از آن خبری نیست و درست در روزهایی که اوج مسافرت‌های تابستانی بود و خودروسازان و فروشندگان بازار تصور می‌کردند که باید بازار رونق داشته باشد، رکود سایه سنگین خود را بر سر آنها انداخت.

اکنون دولت اعلام کرده که با نرخ سود ۱۶ درصدی، خودرو به مردم می‌فروشد و منابع لازم را هم برای پرداخت مابه‌التفاوت نرخ سود ۱۶ درصدی را خود از جیب بپردازد. تا پیش از این، وام خودرو حداکثر ۱۵ میلیون تومان، در دوره بازپرداخت ۳۶ ماهه و با نرخ سود ۲۰درصدی بود.

اصل بخشنامه دولت برای وام ۲۵ میلیون تومانی خودرو چه بود؟

بر اساس طرحی که دولت برای پرداخت وام ۲۵ میلیون تومانی خودرو در نظر گرفته، بانک عامل اسناد تجاری ناشی از فروش خودرو را تا سقف ۲۵۰ میلیون ریال و حداکثر تا ۸۰درصد بهای فروش هر دستگاه خودرو، در قالب عقد خرید دین با نرخ ۱۶ درصد خریداری می‌کند.

منابع مورد نیاز این طرح توسط بانک مرکزی با نرخ سالانه ۱۴ درصد برای بانک‌های عامل تأمین می‌شود. به عبارت دیگر، در این شیوه متقاضیان می‌توانند از تاریخ هجدهم آبان‌ماه ۱۳۹۴ با مراجعه مستقیم به نمایندگی‌های مجاز، نسبت به خرید دستگاه موردنظر اقدام کرده و بخشی از بهای دستگاه را به صورت نقد و مابقی را حداکثر تا ۲۵۰ میلیون ریال که بیش از ۸۰درصد بهای آن نباشد، در قبال ارائه اسناد تجاری و اقساط حداکثر ۸۴ ماه با احتساب سالانه ۱۶ درصد به صورت چک یا سفته به نمایندگی مجاز پرداخت کنند.

در ادامه، خودروساز اسناد تجاری دریافتی از مشتریان را ظهرنویسی کرده و به بانک‌های عامل ارائه می‌کند. بانک‌های عامل اسناد تجاری ارائه شده از سوی خودروساز را که سررسید آنها کمتر از چهار سال باشد، با نرخ ۱۶ درصد خریداری کرده و مبلغ موردنظر را به حساب خودروساز واریز می‌کنند. فهرست نمایندگی‌های مجاز و خودروها و ماشین‌آلات مشمول طرح قرار است که از تاریخ هجدهم آبان‌ماه از سوی دولت، بانک مرکزی و وزارت صنعت، معدن و تجارت اعلام شود.

جدول میزان اقساط و پیش‌پرداخت خودروها با وام ۲۵ میلیون تومانی

نام خودرو	قیمت کارخانه	پیش‌پرداخت	مبلغ وام	میزان اقساط ماهانه
۴۰۵GLX	۲۸میلیون و ۸۸۲ هزار تومان	۵میلیون و ۷۷۶ هزار تومان	۲۳میلیون و ۱۰۶ هزار تومان	۴۵۸هزار و ۹۰۰ تومان
۴۰۵دوگانه‌سوز	۳۰میلیون و ۴۲۰ هزار تومان	۶میلیون و ۸۴ هزار تومان	۲۴میلیون و ۳۳۶ هزار تومان	۴۸۳هزار و ۳۶۳ تومان
۴۰۵SLX	۳۰میلیون و ۷۱۷ هزار تومان	۶میلیون و ۱۴۳ هزار تومان	۲۴میلیون و ۵۷۴ هزار تومان	۴۸۸هزار تومان
پارس سال	۳۵میلیون و ۴۹۶ هزار تومان	۱۰میلیون و ۴۹۶ هزار تومان	۲۵میلیون تومان	۴۹۶هزار و ۵۵۰ تومان
پارس دوگانه‌سوز	۳۶میلیون و ۷۷۰ هزار تومان	۱۱میلیون و ۷۷۰ هزار تومان	۲۵میلیون تومان	۴۹۶هزار و ۵۵۰ تومان
پارس اتومات دو ایربگ	۴۵میلیون و ۳۳۰ هزار تومان	۲۰میلیون و ۳۳۰ هزار تومان	۲۵میلیون تومان	۴۹۶هزار و ۵۵۰ تومان
۲۰۶تیپ ۲	۳۲میلیون و ۵۱۷ هزار تومان	۷میلیون و ۵۱۷ هزار تومان	۲۵میلیون تومان	۴۹۶هزار و ۵۵۰ تومان
۲۰۶تیپ ۵	۳۴میلیون و ۴۵۲ هزار تومان	۹میلیون و ۴۵۲ هزار تومان	۲۵میلیون تومان	۴۹۶هزار و ۵۵۰ تومان
۲۰۶صندوقدار V۸	۳۴میلیون و ۹۹۲ هزار تومان	۹ میلیون و ۹۹۲ هزار تومان	۲۵میلیون تومان	۴۹۶هزار و ۵۵۰ تومان
رانا	۳۳میلیون و ۲۳۰ هزار تومان	۸میلیون و ۲۳۰ هزار تومان	۲۵میلیون تومان	۴۹۶هزار و ۵۵۰ تومان
تندر E2 ۹۰	۳۷میلیون و ۲۹۲ هزار تومان	۱۲میلیون و ۲۹۲ هزار تومان	۲۵میلیون تومان	۴۹۶هزار و ۵۵۰ تومان
تندر E2 ۹۰اتوماتیک	۴۷میلیون و ۱۹۶ هزار تومان	۲۲میلیون و ۱۹۶ هزار تومان	۲۵میلیون تومان	۴۹۶هزار و ۵۵۰ تومان
سمندSE	۲۷میلیون و ۴۳۰ هزار تومان	۵میلیون و ۴۷۹ هزار تومان	۲۱میلیون و ۹۵۱ هزار تومان	۴۳۵هزار و ۹۹۶ تومان
سمندLX	۳۰میلیون و ۱۳۴ هزار تومان	۵میلیون و ۴۸۷ هزار تومان	۲۴میلیون و ۶۴۷ هزار تومان	۴۷۸هزار و ۸۱۸ تومان
سمند۷EF	۲۹میلیون و ۹۷۴ هزار تومان	۵میلیون و ۹۹۴ هزار تومان	۲۳میلیون و ۹۸۰ هزار تومان	۴۷۶هزار و ۲۷۶ تومان
پراید ۱۱۱	۲۰میلیون و ۱۴۰ هزار تومان	۴میلیون و ۳۸ هزار تومان	۱۶میلیون و ۱۰۲ هزار تومان	۳۲۰هزار تومان
پراید ۱۳۱	۲۱میلیون و ۶۸۰ هزار تومان	۴میلیون و ۳۳۶ هزار تومان	۱۷میلیون و ۳۴۴ هزار تومان	۳۴۴هزار و ۴۷۸ تومان
پراید ۱۳۲	۲۱میلیون و ۱۰۰ هزار تومان	۴میلیون ۳۳۰ هزار تومان	۱۶میلیون و ۷۷۰ هزار تومان	۳۳۵هزار و ۷۷۱ تومان
پراید ۱۴۱	۱۹میلیون و ۶۸۰ هزار تومان	۳میلیون و ۹۳۶ هزار تومان	۱۵میلیون و ۷۴۴ هزار تومان	۳۱۲هزار و ۷۰۸ تومان
تیبا یورو ۴	۲۴میلیون و ۶۱۰ هزار تومان	۴میلیون و ۹۳۲ هزار تومان	۱۹میلیون و ۶۷۸ هزار تومان	۳۹۱هزار تومان
تیبا هاچ‌بک	۲۷میلیون و ۳۶۰ هزار تومان	۵میلیون و ۴۷۲ هزار تومان	۲۱میلیون و ۸۸۸ هزار تومان	۴۳۴هزار و ۷۴۰ تومان

سناریوی جدید گرانی بنزین کلید خورد

طرح ساماندهی و تعیین تکلیف کارت‌های سوخت خودرو در دستور کار وزارت نفت قرار گرفته است که بر اساس آن، مردم در صورت استفاده از کارت سوخت جایگاه‌داران، باید مبلغ بیشتری از هزار تومان بپردازند.

با گذشت حدود پنج ماه از آغاز اجرای طرح آزادسازی قیمت بنزین و عرضه این فرآورده پرطرفدار نفتی با قیمت هزار تومان، عرضه کارتی بنزین منجر به دردسرهای جدیدی در پمپ بنزین‌ها شده است.

ماجرا از این قرار است که به دنبال ضرب‌الاجل دولت مبنی بر ابطال سهمیه‌های

بنزین ۷۰۰تومانی باقیمانده در کارت‌های سوخت و توقف تخصیص سهمیه‌های بنزین ماهانه، اکثر خودروسواران سهمیه بنزین ۷۰۰ تومانی موجود در کارت‌های سوخت خود را مصرف کرده‌اند.

براساس آخرین گزارش رسمی شرکت ملی پالایش و پخش فرآورده‌های نفتی ایران، تا اواسط آبان‌ماه سالجاری ذخیره بنزین ۷۰۰ تومانی موجود در کارت‌ها به کمتر از ۴۸۰ میلیون لیتر رسیده است و پیش‌بینی می‌شود تا یکم آذرماه بخش عمده‌ای از این سهمیه بنزین مورد استفاده قرار بگیرد.

ناصر سجادی، مدیرعامل شرکت ملی پخش فرآورده‌های نفتی اخیراً در گفت وگو با مهر با بیان اینکه دوره مصرف بنزین ۷۰۰ تومانی تمدید نخواهد شد، گفته است: از یکم آذرماه عرضه بنزین در سراسر کشور رسماً تک نرخی خواهد شد.

بنزین گران جریمه خرید با کارت جایگاه‌دار

سید محسن روحانی، رئیس سامانه هوشمند سوخت در شرکت ملی پخش فرآورده‌های نفتی هم با بیان اینکه اخیراً پیشنهادی ارائه شده مبنی بر آنکه رانندگانی که کارت سوخت نداشته باشند باید مبلغ بیشتری برای خرید بنزین پرداخت کنند، اظهار کرده است: اجرای این طرح پیشنهادی موجب بالا رفتن انگیزه در بین مردم می‌شود که البته هنوز جمع‌بندی کامل حاصل نشده و سایر روش‌ها هم در حال بررسی است.

اشتغال

چاره‌ای جز ترمیم حقوق کارگران نداریم

با رکود حاکم بر اقتصاد و بازارهای داخلی چاره‌ای جز ترمیم حقوق و بالا بردن قدرت خرید خانوارهای کارگری وجود ندارد.

عضو کانون عالی شورای اسلامی کار کشور گفت: در حال حاضر رکودی که در بازار حاکم شده تنها مختص به خودرو نیست، بلکه در همه اقلام از جمله پوشاک، مواد خوراکی و لوازم‌خانگی دیده می‌شود و اگر با این رویه پیش برویم و مردم نقشی در مشارکت اقتصادی نداشته باشند نقدینگی‌ها در دست جامعه به شدت افزایش می‌یابد و زنگ خطری برای اقتصاد کشور خواهد بود. به اعتقاد داوود امیری، رکود زمانی اتفاق می‌افتد که جامعه با نگرانی از آینده اقتصادی و اجتماعی روبه‌رو شود.

وی با بیان اینکه قدرت خرید مردم را شارژ کارت‌های خرید کالا و وام اقساطی خودرو باز نمی‌گرداند، ابراز عقیده کرد: وام اقساطی خودرو نفعی برای مصرف‌کنندگان ندارد و بیشتر به سود خودروسازان است. تجربه نشان داده هرجا که سیاست‌های یکطرفه و مبتنی بر منافع یک عده اتخاذ و اعمال شود کارساز نبوده است. امیری در ادامه با بیان اینکه ماده ۴۱ قانون کار تنها ملاک تعیین مزد سال آینده کارگران است، به ایسنا گفت: شورای عالی کار و نمایندگان گروه‌های کارگری باید روی هر ۲ بند یک و ۲ ماده ۴۱ متمرکز شوند امسال سال سرنوشت‌سازی برای تعیین مزد است چون با رکود لجام گسیخته‌ای مواجه هستیم و در چنین شرایطی چاره‌ای جز ترمیم حقوق و افزایش قدرت خرید کارگران نداریم.

به گفته وی در صورتی که قدرت معیشت جامعه به ویژه کارگران در سال‌های گذشته همپای تورم افزایش می‌یافت هم کارفرمایان شیب افزایشی ملایمی را در قیمت تمام شده خود لحاظ می‌کردند و هم بازار مصرف امروز به این وضع دچار نمی‌شد.

خبر

کارت اعتباری خرید فرش دستباف هم می‌آید

رئیس مرکز ملی فرش ایران از برنامه توزیع کارت اعتباری خرید فرش دستباف از سوی دولت خبرداد و اعلام کرد که اعتبار این کارت ۱۰ میلیون تومان و سود بانکی بازپرداخت آن ۴ درصد است.

حمید کارگر گفت: با توجه به اینکه در فاز نخست طرح خرید اعتباری کالاها، فرش ماشینی به صورت عمومی مطرح نشده و تنها برندهایی خاص با فروشگاه‌هایی خاص انتخاب شده‌اند، بنابراین نمی‌توانستیم فرش دستباف را نیز با فروشگاه‌هایی خاص که ایجاد انحصار می‌کند، برای مشارکت در این طرح، معرفی کنیم. وی افزود: البته این به معنای آن نیست که رایزنی خاصی در رابطه با گنجاندن فرش دستباف در قالب طرح خرید اعتباری دولت نکرده باشیم؛ بلکه رایزنی‌های مکرری نیز انجام شده و هنوز هم ادامه دارد، بر این اساس مقرر شد که در فاز دوم طرح خرید اعتباری کالا، برخی تولیدکنندگان فرش دستباف در این طرح قرار گیرند. کارگر به مهر گفت: البته مرکز ملی فرش ایران به دنبال این بود که تحریک تقاضا را برای فرش دستباف را به شکل یک کالای مستقل، صورت دهد و در این رابطه نیز، مذاکراتی با صندوق کارآفرینی امید صورت گرفته است که بتوان کارت اعتباری خرید فرش دستباف را برای مردم صادر کنیم. به گفته کارگر، برای شب عید، همه تدابیر لازم اندیشیده خواهد شد تا صندوق کارآفرینی امید، کارت‌های مربوط را تدارک ببیند. این کارت‌ها اعتبار ۱۰ میلیون تومانی برای خرید فرش دستباف به مردم می‌دهند و بازپرداخت آن هم با کارمزد ۴ درصد و به صورت ۳۶ ماهه خواهد بود.

بازار

آیا اپلیکیشن‌های تندرستی مفید هستند؟

در حال حاضر اپلیکیشن یا برنامه‌های زیادی درباره سلامتی در بازار موبایل وجود دارند؛ برخی میزان خواب کاربر را ثبت می‌کنند یا تناسب اندام وی را می‌سنجند، کالری مصرفی را اندازه می‌گیرند و تعداد قدم‌های وی را می‌شمارند. اما کاربران راجع به آنها چه نظری دارند و آیا همه آنها واقعاً مفید هستند؟

به گزارش ایسنا به نقل از خبرگزاری فرانسه، در این گزارش قصد داریم به بررسی اپلیکیشن‌های سلامتی کارآمد بپردازیم.

یافته‌های تحقیقات کارشناسان نشان می‌دهد حدود ۴۰ هزار اپلیکیشن سلامت و تندرستی در بازار برنامه‌های موبایلی در آمریکا وجود دارد. ۵۳ درصد از این اپلیکیشن‌ها فعالیت فیزیکی کاربر را رهگیری می‌کنند، ۴۸ درصد به مصرف مواد غذایی مربوط هستند، ۴۷ درصد روی کاهش وزن نظارت دارند و ۳۴ درصد برنامه تمرینی به کاربر می‌دهند.

۵۸ درصد پاسخگویان در این بررسی گفتند که تاکنون یک اپلیکیشن سلامتی را دانلود کرده‌اند، ۴۲ درصد پنج یا تعداد بیشتری اپلیکیشن در این زمینه دانلود کرده‌اند و ۶۵ درصد افراد روزانه از این برنامه‌ها استفاده می‌کنند.

محققان گفتند: افرادی که بیشترین استفاده را از این ابزارها دارند جوانان، افراد تحصیلکرده و پردرآمدترها هستند.

تقریباً ۶۵ درصد پاسخگویان اعلام کردند که این اپلیکیشن‌ها سلامت کاربر را ارتقا می‌دهند. این تیم همچنین خاطرنشان کرد اکثر پاسخگویان به شدت معتقدند که اپلیکیشن‌هایی که آنها استفاده کرده‌اند مؤثر و دقیق هستند.

اما ۴۶ درصد گفتند که یک اپلیکیشن سلامتی را دانلود کرده‌اند ولی دیگر از آن استفاده نکرده‌اند.

محققان می‌گویند، موانع سر راه استفاده گسترده‌تر از این اپلیکیشن‌ها شامل هزینه، علاقه نداشتن در طول زمان و نگرانی‌ها درباره حریم شخصی است. ۴۱ درصد پاسخگویان گفتند که هرگز آماده پرداخت پول برای یک اپلیکیشن سلامتی نیستند.

تیم محققان به علاوه دریافتند که علاقه نداشتن در بسیاری از موارد یکی دیگر از عوامل فراگیر نشدن این اپلیکیشن‌هاست. به علاوه میزان اطلاعاتی که کاربر باید برای کار با برنامه وارد کند نیز از دلایل دلزدگی آنها نسبت به اپلیکیشن بوده است.

محققان به این نتیجه رسیدند که چالش موجود ادامه دادن به جذب علاقه کاربران در کشورهای پرجمعیت و در عین حال تلاش برای هدف قرار دادن آنهایی است که از این اپلیکیشن‌ها استفاده نمی‌کنند ولی در صورت استفاده نفع خواهند برد.

بورس

نرخ تورم روستایی ۱۲/۷ درصد شد

مرکز آمار ایران، نرخ تورم روستایی در دوازده ماهه منتهی به مهرماه امسال را ۱۲/۷درصد اعلام کرد. در گزارش مرکز آمار ایران آمده است: شاخص کل (بر مبنای ۱۰۰= ۱۳۹۰) در مهر ماه سال ۱۳۹۴ عدد ۲۲۷/۲ را نشان می‌دهد که نسبت به ماه قبل ۰/۱ درصد افزایش داشته است. افزایش شاخص کل نسبت به ماه مشابه سال قبل (تورم نقطه به نقطه) ۱۰/۳ درصد است که نسبت به همین اطلاع در ماه قبل (۱۱/۱ درصد) کاهش یافته است. درصد تغییرات شاخص کل در دوازده ماه منتهی به مهرماه سال ۱۳۹۴ نسبت به دوره مشابه سال پیش (نرخ تورم روستایی) ۱۲/۷درصد است که نسبت به تورم دوازده ماهه منتهی به شهریورماه ۱۳۹۴ (۱۲/۹ درصد) کاهش یافته است.

خبر

شناسایی بازارهای جدید الویت اتاق بازرگانی است

رئیس اتاق بازرگانی همدان شناسایی بازارهای جدید را اولویت اتاق بازرگانی همدان دانست و گفت که مشکلاتی در زمینه اقتصادی و تحریم‌ها در کشور وجود دارد ولی باید اعلام کرد با در نظر گرفتن این مسائل، صادرات فعلی کالا از همدان به سایر کشورها قابل قبول نیست.

علی‌اصغر زبردست با اعلام اینکه میزان صادرات کالا از همدان به سایر کشورها باید چند برابر رقم فعلی که ۶۵۰ میلیون دلار است باشد، افزود: امیدواریم با اجرایی شدن کامل برجام، گشایشی در صادرات نیز صورت گرفته و فضا برای کار و تجارت بهبود یابد.

زبردست به تسنیم گفت: در حال حاضر به سبب برخی مشکلات، صادرکنندگان نمی‌توانند به برخی از کشورهای جهان کالا صادر کنند که گشایش نیافتن اعتبار و مشکلات بانکی دلایل این امر است. وی درباره شناسایی بازارهای هدف جدید برای صادرات کالا از همدان نیز گفت: این مسأله یکی از اولویت‌های اساسی اتاق بازرگانی استان همدان بوده و به دنبال شناسایی بازارهای جدید هستیم که در آینده و بزودی اعلام می‌شود.

زبردست با بیان اینکه باید بر اساس توانمندی‌های استان همدان بازارهای هدف را شناسایی کنیم، افزود: این امر نیازمند مطالعه دقیق در اتاق بازرگانی بوده تا شاهد شکوفایی صادرات و تجارت خارجی در همدان باشیم. وی بیان کرد: سال گذشته ۶۵۰ میلیون دلار کالا از گمرک همدان و سایر گمرکات کشور صادر شده که گمان مدیران است چون میزان صادرات از سایر گمرکات کشور بر اساس پیش‌بینی است و به صورت قطعی و مستند اعلام نشده است.

زبردست با اشاره به اینکه هیأتی از تجار و بازرگانان همدان به آفریقا اعزام شده بودند، بیان‌کرد: بررسی‌های صورت گرفته نشان داد که می‌توان در بازارهای آفریقا سرمایه‌گذاری کرد. وی گفت: امسال پذیرش هیأت تجاری در استان همدان نخواهیم داشت. رئیس اتاق بازرگانی استان همدان گفت: هیأت‌هایی که این روزها به ایران سفر می‌کنند بیشتر برای رایزنی و بررسی مسائل بوده و هیچ کدام منجر به قرارداد نشده و در حد رایزنی و بررسی بوده است.

عکس و مکث

کارگاه غیرمجاز مواد اولیه تولید لوازم آرایشی-افراد سودجو با راه اندازی کارگاه های غیر مجاز در حومه تهران به تولید مواد اولیه لوازم آرایشی در فضاهای نامناسب و آلوده اقدام میکنند.
منبع: مهر

تهران و اصفهان در لیست ۱۰ مقصد برتر مسلمانان
در صفحه ۵ بخوانید
5 NEXT PAGE

پیام تاریخ، تمدن و فرهنگ مادستان
The Message Of Madestan's History & Civilization & Culture
روزنامه همدان پیام
۸
چهارشنبه ● ۲۰ آبان‌ماه ۱۳۹۴ ● شماره ۲۴۹۶

حادثه

hadese@hamedanpayam.com

تصادفات جاده‌ای۹ هزار و ۷ کشته داد

کاهش شماره گذاری خودروها

رئیس پلیس راهنمایی و رانندگی ناجا درباره کاهش شماره گذاری خودروهای وارداتی و تولید داخل، کاهش تلفات جاده‌ای در نیمه نخست سال و برنامه‌های اربعین پلیس راهور خبر داد.
به گزارش مهر، تقی مهری با اشاره به کاهش چشمگیر تلفات جاده‌ای در نیمه نخست امسال نسبت به پارسال، افزود: پارسال ۹ هزار و ۳۰۴ نفر در تصادفات جاده‌ای کشته شدند که این رقم امسال به ۹ هزار و ۷ نفر کاهش داشته و شاهد کاهش ۳/۰۷ درصدی در آمار تلفات جاده‌ای بوده‌ایم.
وی با اشاره به آمار تلفات جاده‌ای در شهریورماه پارسال، بیان کرد: از آنجایی‌که شهریور در بین ماه‌های سال، پرتلفات‌ترین ماه برشمرده می‌شود، خوشبختانه امسال با اجرای برنامه‌های پیشگیرانه و بسیج همه امکانات در پلیس راهور، راهداری، هلال احمر و امداد جاده‌ای و اورژانس موفق شدیم شاهد کاهش آمار تلفات جاده‌ای به میزان ۵/۰۴ درصد باشیم.
مهری درباره آمار تلفات جاده‌ای در شهریورماه نیز گفت: پارسال هزار و ۸۱۷ نفر کشته داشتیم که این رقم در شهریور ماه امسال به هزار و ۷۱۹ نفر کاهش داشته است. مهری همچنین به کاهش شماره گذاری خودروها در واحدهای شماره گذاری‌های پلیس راهنمایی و رانندگی اشاره کرد و افزود: از ابتدای سال تاکنون ۱۹/۰۴ درصد در تولیدات داخل شاهد کاهش آمار شماره‌گذاری خودروهای نوشماره بودیم. همچنین در بحث خودروهای وارداتی نیز شاهد کاهش ۲۶/۰۳ درصد بودیم.
مهری در ادامه درباره اعطای وام ۲۵ میلیونی برای خرید خودروها و شماره‌گذاری خودروهای جدید نیز گفت: تمام پیش بینی‌های لازم برای شماره‌گذاری خودروها انجام شده است. همه واحدهای شماره گذاری در سطح کشور آمادگی صددرصدی دارند تا علاوه بر خدمت‌رسانی به مردم، از اتلاف وقت نیز جلوگیری کنند.

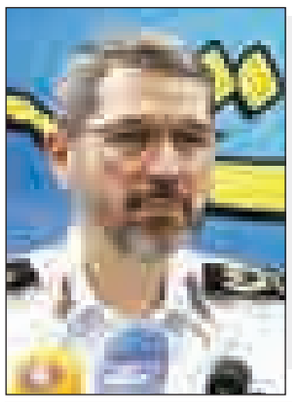

حادثه در جهان

کودک گم شده پس از ۱۳سال پیدا شد

پسری که ۱۳ سال پیش در آلاباما آمریکا گم شده بود، کاملاً صحیح و سالم در اوهایوی آمریکا پیدا شد.
به گزارش خبرآنلاین؛ جولیان هرناندز ۱۳ سال پیش با مادرش بزرگ می‌شد، اما در جولای سال ۲۰۰۲ وقتی فقط ۵ سال داشت، گم شد.
پلیس آمریکا به پدر جولیان مشکوک بود؛ شاید او، پسرش را دزدیده باشد. بابی هرناندز، پدر جولیان، حق حضانت او را نداشته است.
چندی پیش وقتی پلیس فدرال با پلیس وستاویا در رابطه با کودک گم شده تماس گرفت این پرونده دوباره به جریان افتاد.
داستان از جایی شروع شد که جولیان می‌خواست وارد کالج شود، اما شماره تأمین اجتماعی‌اش با اسمش مرتبط نشد و او به مشکل برخورد. پس از آن مشخص شد که نام جولیان در مرکز ملی گم شده‌ها و استثمار کودکان است و همین موجب شد این کودک ۱۳سال پس از گم شدن، پیدا شود.اکنون پدر جولیان به جرم آدم ربایی بازداشت شد.
اسناد دادگاه علیه باب فرناندز است. او در روز چهارشنبه برای نخستین بار در دادگاه حاضر شد. به علاوه جریمه در اوهایو وی باید در آلاباما هم به علت آدم ربایی سال ۲۰۰۲ جریمه شود.

سقوط مرگبار یک زن بر سر عابر پیاده!

سقوط زن اروپایی از طبقه دهم برجی در شیخ‌نشین دوبی بر سر یک عابر پیاده، نه تنها مرگ خود او را رقم زد، بلکه موجب شد مرد عابر نیز به کما برود. پلیس امارات در گزارشی اعلام کرد که زن اروپایی از طبقه دهم برجی خود را پرت کرده و بر سر مرد آسیایی سقوط می‌کند که موجب مصدومیت شدید عابر پیاده می‌شود. این مرد پس از انتقال به بیمارستان به کما می‌رود.
براساس این گزارش گفته شده زن ۴۰ ساله اروپایی که مشکل روحی داشته اقدام به خودکشی کرده و پس از سقوط در دم جان باخته اما کارشناسان و پلیس جنایی دوبی در حال بررسی بیشتر حادثه هستند.
به گزارش ایسنا، رسانه‌های امارات نیز در گزارش‌هایی به این حادثه پرداختند و در تحلیل‌های خود از وقوع حوادث مربوط به سقوط کودکان و نوجوانان از آسمان‌خراش‌ها در شهرهای مختلف امارات انتقاد کردند.

کلاهبرداری ۲/۵ میلیاردی در نهاوند

▪ مرد شیاد با صدور چک‌های بی محل خودروهای مردم را می‌خرید

مرد شیاد درنهاوند که با خرید و فروش خودرو دست به کلاهبرداری میلیاردی زده بود، بعد از ۵ ماه دستش رو شد و به دام افتاد.
به گزارش همدان‌پیام، از مدتی پیش بسیاری از شهروندان نهاوندی به صورت مقطعی به کلانتری ۱۱ این شهرستان مراجعه و با در دست داشتن حکم جلب مردی به هویت "الف-ح" عنوان کردند که این مرد شیاد نمایشگاه‌دار خودرو است و سرشان را کلاه گذاشته است.
یکی از مالباختگان به پلیس گفت: "الف-ح" نمایشگاه‌دار ماشین است که خودروی من را به صورت چکی و ۳۰ درصد بیشتر از قیمت واقعی خودرو خرید و پس از مدتی خودرو را به شخص دیگری فروخت. من نیز در موعد چک به بانک مراجعه کردم اما خبری از پول در حساب این مرد نبود.
با آغاز رسیدگی به پرونده و مراجعه مالباخته‌های بیشتر به کلانتری، مأموران به صورت جدی وارد عمل شدند و در تحقیقات اولیه متوجه شدند که فرد مورد نظر به یک شیوه از افراد زیادی بیش از ۲ میلیارد تومان کلاهبرداری کرده است.
در تحقیقات بیشتر پلیس مشخص شد نمایشگاه‌دار شیاد با وصول چک‌ها مبلغ هنگفتی را به جیب زده و متواری شده است اما با اقدامات گسترده و شگردهای پلیس محل اختفای این مرد کلاهبردار شناسایی شد و مأموران آگاهی در یک اقدام ضربتی توانستند این متهم را در یکی از محورهای مواصلاتی نهاوند به دام اندازند.فرمانده انتظامی شهرستان نهاوند در گفت‌وگو با خبرنگار ما در نهاوند، گفت: از مدتی پیش

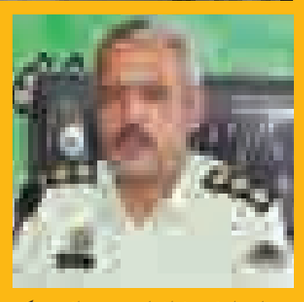

بسیاری از شهروندان با در دست داشتن حکم جلب فردی به هویت "الف-ح" به کلانتری ۱۱ این فرماندهی مراجعه و عنوان کردند که این فرد نمایشگاه‌دار خودرو است که خودرو آنها را با مبلغی بیشتر از قیمت واقعی به صورت چکی خریداری کرده است در حالی در موعد چک، پولی در حساب این شخص نبوده است.
محسن اقبالیان اظهار کرد که مالباختگان به پلیس عنوان کردند: این فرد خودروی آنها تا ۳۰ درصد بیشتر از قیمت واقعی خودرو خریداری می‌کرده و با دادن چک مدت‌دار به آنها، خودرو را به شخص دیگری به قیمت پایین‌تر به فروش می‌رسانده است.
به گفته اقبالیان، افرادی که از این مرد چک در دست داشتند در موعد مقرر به بانک مراجعه می‌کردند اما حساب این مرد خالی بوده که وصول نشدن چک‌های مالباختگان را به کلانتری کشاند.
وی ادامه داد: در پی این شکایات، پیگیری‌های قانونی در دستور کار پلیس قرار گرفت و در ادامه با انجام اقدامات گسترده اطلاعاتی و شگردهای پلیسی و نیز کنترل نامحسوس توسط مأموران کلانتری ۱۱، در نهایت مأموران انتظامی شهرستان موفق به شناسایی این فرد شدند.
فرمانده انتظامی شهرستان نهاوند خاطرنشان کرد: فرد مورد نظر در حالی شناسایی شد که پس از مدت‌ها متواری بودن در یکی از محورهای مواصلاتی به سمت نهاوند در حرکت بوده که پس از ورود به شهرستان و شناسایی محل اختفای وی مأموران در یک عملیات ضربتی وارد مخفیگاه نامبرده شدند و وی را دستگیر کردند.
اقبالیان در پایان ضمن اشاره به اینکه پرونده قضایی در این خصوص تشکیل و به همراه مالباختگان برای رسیدگی به مرجع قضایی معرفی شده است، به شهروندان توصیه کرد: همواره در معاملات خود سود جویی‌های افراد خلافکار را در نظر داشته و حساسیت بالایی در این خصوص داشته باشند تا دچار اینگونه زیان‌های مالی نشده و در دام کلاهبرداران گرفتار نشوند.

حادثه در ایران

سیل کرمانشاه ۲۰۰ گوسفند را با خود برد

۲۰۰ رأس گوسفند بر اثر جاری شدن سیلاب در شهرستان ثلاث باباجانی از توابع کرمانشاه تلف شد.
فرماندار ثلاث باباجانی در گفت‌وگو با ایرنا گفت که این دام‌ها بر اثر بارش باران و وقوع سیل در روستاهای ظلمه سور؛ سه تپان؛ بانی پاریاب و ملەبلدین از توابع بخش مرکزی شهرستان ثلاث باباجانی تلف شدند.
علی گروسی تصریح کرد: با تلاش نیروهای راهداری جاده روستاهای سیل‌زده که بر اثر وقوع سیل و ریزش کوه مسدود شده بود بازگشایی شد. وی افزود: این حادثه خسارت زیادی به زیرساخت‌های منطقه وارد کرد که میزان دقیق آن اعلام نشده است. گروسی گفت: بارش ناگهانی و سیل آسای باران موجب وقوع این سیلاب شد. شهرستان ثلاث باباجانی با ۳۷ هزار نفر جمعیت در شمال غرب کرمانشاه واقع شده است.

قاتلان مسلح دستگیرشدند

قاتلان مسلح کرمانشاه درجاده کرج - چالوس دستگیر شدند.
به گزارش ایرنا، رئیس پلیس کرج گفت: ماموران گشت انتظامی حین گشت زنی درجاده کرج - چالوس به یک دستگاه خودرو ام وی ام مشکوک شده که به سرعت خودرو مورد نظر را متوقف کردند.
سید حسین حقیقی خاطرنشان کرد: سرنشینان این خودرو که سه زن و دو مرد بودند در بازجویی‌های پلیس به متواری بودن خود اعتراف کردند. سیدحقیقی بیان کرد: با رصد اطلاعاتی بیشتر پلیس مشخص شد این افراد با درگیری مسلحانه درتاریخ پنجم آبان ماه جاری یک قتل مسلحانه درکرمانشاه انجام داده و به کرج متواری شده‌اند.
وی افزود: پلیس کرج بلافاصله موضوع را به نیروی انتظامی کرمانشاه اطلاع داد که صحت وسقم موضوع تایید شد.
رئیس پلیس کرج گفت : متهمان برای ادامه رسیدگی جرم مرتکب شده دراختیار پلیس هستند.

توزیع کننده مواد مخدر دستگیر شد

توزیع‌کننده موادمخدر در راستای انجام اقدامات و طرح‌های مقابله‌ای دستگیر و از وی ۳ کیلوگرم مواد مخدر کشف شد.
فرمانده انتظامی شهرستان نهاوند در تشریح این خبر بیان کرد: پلیس نهاوند در راستایاقدامات و طرح‌های مقابله‌ای با مواد مخدر و افراد خلاف‌کار و سودجویی که در این خصوص فعالیت‌های غیر قانونی و مجرمانه دارند؛ با انجام اقدامات گسترده اطلاعاتی موفق به شناسایی یک دستگاه خودروی سواری حامل مواد مخدر شد.
به گزارش مرکز اطلاع رسانی فرماندهی انتظامی استان همدان، محسن اقبالیان افزود: در پی این اطلاعات به دست آمده بلافاصله ماموران پاسگاه انتظامی گاماسیاب نهاوند با شناسایی مسیر و زمان تردد این خودرو و با همکاری عوامل پلیس مبارزه با مواد مخدر شهرستان ضمن تشکیل تیم ویژه عملیاتی، با آمادگی کامل در محل مورد نظر حاضر شدند.
اقبالیان گفت: در نهایت ماموران انتظامی حاضر در محل به محض رویت خودروی مذکور در یک عملیات غافلگیرانه آن را توقیف و در بازرسی‌های به عمل آمده بعدی از داخل خودرو مقدار ۳کیلوگرم مواد مخدر کشف کردند و در این رابطه راننده خودرو که یکی از فعالان در امر تهیه و توزیع مواد مخدر بود را دستگیر کردند.
فرمانده انتظامی شهرستان نهاوند در پایان این خبر ضمن اشاره به این موضوع که این عملیات بر پایه اشرافیت اطلاعاتی و برنامه‌ریزی دقیق انتظامی صورت گرفته و بنابراین موفقیت و عایدی مطلوبی در حوزه مبارزه بی‌امان با توزیع کنندگان مواد مخدر را برای این ماموران انتظامی در پی داشته است تصریح کرد:پرونده قضایی در این خصوص تشکیل و به مرجع قضایی ارجاع داده شد.

کشف کالای قاچاق میلیاردی در ملایر

۳ محموله قاچاق یک میلیارد و ۶۳ میلیون ریالی که از شهرهای همجوار به سمت ملایر در حرکت بود، در یکی از محورهای مواصلاتی منتهی به ملایر لو رفت.
به گزارش مرکز اطلاع رسانی فرماندهی انتظامی استان همدان، فرمانده انتظامی شهرستان ملایر در تشریح این خبر گفت: ماموران مبارزه با قاچاق کالا و ارز انتظامی شهرستان ملایر، با تشدید اقدامات کنترلی محسوس و نامحسوس در محورهای مواصلاتی منتهی به شهرستان به ۲ دستگاه خودرو وانت و یک دستگاه کامیون خاور که از شهرهای همجوار به سمت ملایر در حرکت بودند مشکوک و جهت بررسی بار آنها، خودروها را متوقف کردند.
شعبان ترک نیا در ادامه افزود: با بازرسی از خودروهای موصوف ماموران، تعداد ۵۷ هزار و ۲۷۴ عدد ابزار و یراق، تعداد ۱۳۶ هزار و ۴۵۷ قطعه انواع لوازم یدکی خودرو و ۱۲ حلقه لاستیک خارجی قاچاق و بدون مجوز گمرکی به ارزش ۹۹۶ میلیون ریال را کشف کردند.
ترک‌نیا در ادامه از کشف تعداد ۴۴ هزار و ۶۸۰ نخ سیگار قاچاق با اعزام گشت مشترک توسط ماموران پلیس ملایر خبر داد و افزود: در این عملیات که با همکاری و تعامل فی‌مابین پلیس ملایر با اداره صنعت، معدن و تجارت و اداره دخانیات شهرستان انجام شد در بازرسی غیر مترقبه از ۲ واحد صنفی متخلف تعداد ۴۴ هزار و ۶۸۰ نخ انواع سیگار خارجی و قاچاق به ارزش ۶۷ میلیون ریال کشف شد.
فرمانده انتظامی شهرستان ملایر در پایان اظهار کرد: در این عملیات‌ها ۵ نفر دستگیر و پس از تشکیل پرونده جهت سیر مراحل قانونی روانه مراجع قضایی شدند.

سنگین‌ترین کودک هندی متولد شد

مادر ۳۶ ساله هندی سنگین‌ترین نوزاد دنیا را در راجستان هندوستان به دنیا آورد.
به گزارش باشگاه خبرنگارن جوان، فردوس خاتون، ۳۶ ساله با به دنیا آوردن نهمین فرزند خود با وزنی برابر ۸/۱۱ کیلوگرم در بیمارستان کالاواتی در راجستان‌اوتارپرادش قرار گرفت.
پزشکان معالج این زن به دنیا آوردن سنگین‌ترین نوزاد را که تا به حال در هند دنیا سابقه نداشته است را یک معجزه عنوان کردند. این زن جوان که هشت کودک خود را در وزن و قد معمولی و در شرایط طبیعی در ۱۵ دقیقه به دنیا آورده است از سرنوشت نوزاد به دنیا آمده‌اش ابراز نگرانی کرد. پزشکان با مشاهده شرایط این نوزاد ملزم به انجام آزمایش‌هایی مرتبط با تست دیابت و قند شدند که نتیجه این آزمایش‌ها حاکی از سالم بودن شرایط کودک به دنیا آمده بود. بنابر صلاح‌دید پزشکان این مادر و فرزند به مدت پنج روز در بخش مراقبت‌های ویژه قرار گرفتند.

اثری از مفقودان حادثه شکستن سد در برزیل نیست

نیروهای امداد و نجات برزیل همچنان در تلاش برای پیدا کردن ۲۸ مفقود حادثه شکستن سد ضایعات معدن هستند.
به گزارش ایسنا، طبق اعلام مقامات داخلی برزیل، شکستن دو سد ضایعات معدن سنگ آهن در جنوب شرق این کشور تعدادی کشته و ۲۸ مفقود برجای گذاشت. همچنین در این حادثه تعدادی خانه مسکونی که در نزدیکی این دو سد قرار داشتند به زیر گل‌ولای فرو رفتند. پس از آن که سازه این دو سد فرو ریخت، دیوار عظیمی از گل و لای قرمز خانه‌های یک روستا را تخریب کرد. بسیاری از ساکنان منطقه حادثه‌دیده با فرار کردن و پناه بردن به مناطق مرتفع جان خود را نجات دادند. اما امیدها برای پیدا کردن ۲۸ مفقود این حادثه از جمله ۱۳ کارگر معدن از بین رفته است. به گزارش شبکه خبری بی‌بی‌سی، طبق اعلام مقامات برزیلی دست‌کم ۵۰۰ نفر در عملیات امداد و نجات مشارکت داشته و جست‌وجوها فعلاً ادامه خواهد داشت.

سودوکو ۲۴۹۶

	۷			۶			۴	
		۸			۵			۳
۴				۹		۶		
	۳			۲				۶
	۲	۱			۷		۵	
								۸
		۵		۸		۱		
	۸		۹					۵
۳					۴		۹	

پاسخ‌های شماره قبل

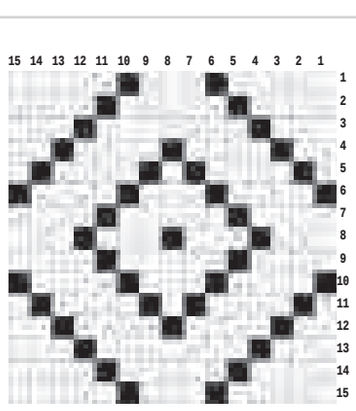

۹	۴	۵	۶	۸	۱	۷	۲	۳
۷	۸	۱	۲	۳	۴	۹	۶	۵
۳	۲	۶	۷	۵	۹	۱	۸	۴
۲	۶	۹	۱	۷	۵	۳	۴	۸
۱	۳	۸	۹	۴	۲	۵	۷	۶
۵	۷	۴	۸	۶	۳	۲	۱	۹
۴	۵	۷	۳	۲	۶	۸	۹	۱
۶	۱	۲	۵	۹	۸	۴	۳	۷
۸	۹	۳	۴	۱	۷	۶	۵	۲

جدول ۲۴۹۶

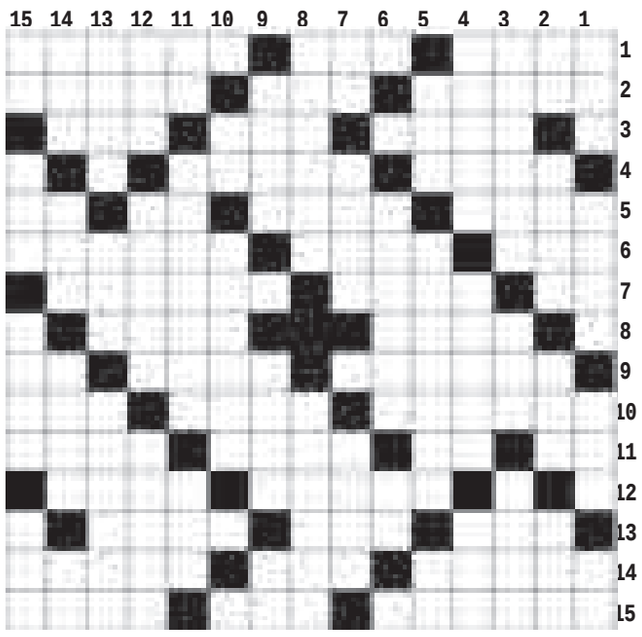

افقی

۱- علامت تفریق - مروارید کویر - جستجو کردن ۲- دریای ترکیه - ظاهر عمارت - شهر گدایان ۳- رود مرزی - حرف تصدیق - قلم نقاشی ۴- معبد یهودان - طفل تازه به دنیا آمده ۵- الهه ماه سومریان - آشیانه - زهر - آب پاک ۶- از اثرهای معروف محمود دولت آبادی - جاودان وابدی - باعجله ۷- حرف ندا - آجر نصفه - زهر کشنده ۸- از شهرهای کرمان - خواب شیرین ۹- نابجا - چنگ تن به تن - چه وقت ۱۰- ته بندی کتاب - از ماه‌های رومی - مقابل زوج ۱۱- پایتخت ایتالیا - شلوار جین - پایتخت اردن - از شهرهای کرمانشاه ۱۲- دروغ پردازی کردن - رود مقدس آلمان ۱۳- جنگ شتر - لقب اروپایی - نیرو ۱۴- از شهرهای عربستان - قابلمه بزرگ - دیو شاهنامه ۱۵- از شهرهای خوزستان - میوه پوست مخملی - ابزار ضربی موسیقی

عمودی

۱- گذر گاه - سخن چین - قول و قرار - رنگ موی فوری ۲- جنس به ظاهر قوی - ادویه هندی - ترس - دور از هم ۳- شبیه یکدیگر - تحت و پایین - از اسماء حسنی ۴- رشوه خوار - مطابق قاعده - لباس حمام ۵- شهر بی قانون - التهاب حفره های بینی - بخار دهان ۶- از شهرهای زنجان - لغزیدن پا ۷- همسر مرد - پیک کاغذی - نبرد و رزم ۸- از توابع تهران - از شهرهای خوزستان ۹- کاهگل - موطن - در بازی میزنند ۱۰- حرف انتخاب - از شهرهای خراسان ۱۱- برگ برنده - بهانه و وسیله - بالا پوش بلند ۱۲- قرض و بدهی - پایتخت فیلیپین - از انواع کفپوش ۱۳- جناح راست - مار بزرگ - درشکه روسی ۱۴- مته - شغل - واحد پول سوئد - مایع حیات ۱۵- آخرین توان - قطار - عقیده و نظر - سرب

پیام تاریخ، تمدن و فرهنگ مادستان
The Message Of Madestan's History & Civilization & Culture
روزنامه همدان پیام
۹
چهارشنبه ● ۲۰ آبان‌ماه ۱۳۹۴ ● شماره ۲۴۹۶
جامعه
ejtemaei@hamedanpayam.com

آخرین مهلت ثبت نام «وام ضروری» بازنشستگان اعلام شد

رئیس سازمان بازنشستگی کشوری با بیان اینکه امسال وام ضروری بازنشستگان به ۲۵۰ هزار نفر تعلق می‌گیرد گفت: ثبت‌نام وام‌های ضروری بازنشستگان از اواخر مهرماه آغاز شده و تا ۲۳ آبان ماه ادامه دارد.
محمود اسلامیان در گفت‌وگو با ایسنا، با بیان اینکه خوشبختانه در سال ۹٤ به کمک بانک صادرات تعداد وام‌های ضروری بازنشستگان را به ۲۵۰ هزار وام افزایش دادیم اظهار کرد: در سال ۹۳ تعداد این وام‌ها به ۲۰۰ هزار و امسال به ۲۵۰ هزار وام رسیده است و این کمکی به جامعه بازنشستگی است.

نیمی از بیمارستان‌های دولتی فرسوده هستند

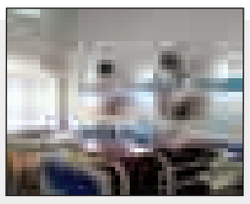

به گفته مشاور اقتصادی وزیر بهداشت ۹٦ هزار تخت بیمارستانی دولتی در سطح کشور موجود است که ۵۰ درصد آن فرسوده می‌باشد.
به گزارش ایسنا ، سید ابراهیم رئیسیون گفت: برای توسعه زیرساخت‌های سلامت و رسیدن به اهداف پیش‌بینی شده، با احتساب تخت‌های فرسوده، ۱۰۰ هزار تخت جدید نیاز است که ایجاد این تعداد تخت جدید هزینه‌ای بالغ بر ۵۰ هزار میلیارد تومان در بردارد.

هر ایرانی سالی ۱۰بار به پزشک مراجعه می‌کند

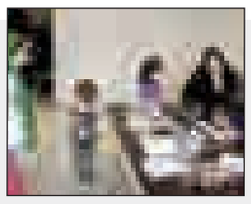

عضو هیأت مدیره انجمن داروسازان کشور گفت: سال گذشته مردم کشور ما ٦۸۰ میلیون بار به پزشک مراجعه کردند؛ یعنی به طور میانگین هر ایرانی ۱۰ بار به پزشک مراجعه کرده است.
یدا... سهرابی در گفت‌وگو با ایسنا ، با ابراز نگرانی از وضعیت بیماری‌های عفونی در کشور اظهار کرد: در دنیا بیماری‌های عفونی رفته رفته به سمت سالمندی رفته است، در حالی که هنوز در کشور بیماری‌های عفونی وجود دارند.

در نشست خبری فرمانده انتظامی استان همدان مطرح شد

از کشف ۳ تن مواد مخدر تا مجهول‌الهویه ماندن جسد زن جوان

در آستانه فرارسیدن اربعین حسینی فرماندهی انتظامی استان همدان، در نشستی با خبرنگاران توضیحاتی پیرامون اقدامات قرارگاه اربعین در استان، دوره بصیرت‌افزایی کارکنان ناجا و عملکرد ۷ ماهه انتظامی استان ارائه کرد.
حاجی محمد مهدیان‌نسب در این نشست خبری گفت: استان همدان مفتخر به این سعادت است که در مسیر زائران حسینی و محور مواصلاتی به کربلای معلی و عتبات عالیات قرار گرفته و از این حیث تلاش وافر داریم تا با جان و دل به زائران و مسافران امام حسین(ع) خدمت کنیم.
مهدیان‌نسب خاطرنشان کرد: لزوم همدلی، همزبانی و همکاری همه ارگان‌های خدمات‌رسان با نیروی انتظامی در خصوص خدمت‌رسانی به زائران اربعین حسینی و تأمین امنیت زائران در طول مسیر امری حتمی و ضروری است تا امسال همچون سال‌های گذشته بدون هیچگونه حادثه‌ای تلخ، سفر و خاطره‌ای خوش را برای زائران به یادگار بگذاریم.
وی در بخش دیگری از سخنانش به عملکرد ناجا در ۷ ماه گذشته اشاره کرد و افزود: در ۷ ماهه سالجاری ۳ تن انواع

مواد مخدر کشف شده که نسبت به مدت مشابه پارسال ۱۱ درصد افزایش کشفیات را شاهد بودیم.
مهدیان‌نسب خاطرنشان کرد: در مدت ۷ ماه سالجاری ٤۵۰ طرح موضوعی، تخصصی و پاکسازی نقاط آلوده با رویکرد برخورد با خرده‌فروشان و توزیع‌کنندگان مواد مخدر اجرا شده است که ۵۳ باند تهیه و توزیع مواد مخدر نیز منهدم شده است.
وی با اشاره به کاهش ۲۳ درصدی وقوع سرقت در استان گفت: با راه‌اندازی قرارگاه سرقت در استان وقوع سرقت ۲۳ درصد کاهش داشته که از این لحاظ همدان در مجموع ۱٤ استان دارای قرارگاه جزو استان‌های برتر است.
فرمانده انتظامی استان همدان از کشف ۱۰۰ درصدی جرایم جنایی در استان خبر داد و گفت: ۵ جرم جنایی در استان رخ داد که هر ۵ مورد کشف شد البته یک کشف جسد مجهول‌الهویه مربوط به خانم جوانی در خیابان چمران همدان داشتیم که با وجود تلاش‌های بسیار برای شناسایی هویت جسد هنوز مجهول‌الهویه است.
به گفته مهدیان‌نسب، استان همدان در حوزه برگزاری برنامه‌های هفته ناجا در بین ۱٤ استان همتراز جزو ۳ رتبه برتر کشور قرار دارد.
وی به بهره‌مندی ۱۷ هزار نفر از خدمات مشاوره‌ای پلیس در زمینه‌های مختلف اشاره کرد و افزود: با انجام این مشاوره‌ها از ۵ هزار مورد پرونده موجود در کلانتری‌های استان، ۸٤ درصد به صلح و سازش ختم شده است.
وی با اشاره به دوره‌های بصیرت‌افزایی در نیروی انتظامی اظهار کرد: این دوره‌ها به منظور توانمندسازی پلیس و بصیرت‌افزایی، اصلاح الگوی رفتاری کارکنان در دستور کار قرار دارد تا کرامت مردم حفظ و شأن و منزلت پلیس ارتقا یابد.

شناسایی ٦مفقود دیگر منا

رئیس سازمان حج و زیارت از شناسایی ٦ نفر از مفقودین فاجعه منا خبر داد و گفت: تعداد مفقودین جانباخته به ۱۹ نفر رسیده است و در ۱۰ روز آینده نتیجه آزمایشات DNA از سوی عربستان مشخص و اعلام می‌شود.
سعید اوحدی در گفت‌و گو با مهر به ارسال آزمایشات DNA به عربستان اشاره کرد و گفت: آزمایشات DNA تحویل مقامات عربستان داده شده و قرار است آنها ظرف مدت ۱۰ روز نتیجه این آزمایشات را به ما اعلام کنند.
وی گفت: از میان ۲۵ نفر مفقودی که شناسایی نشده بود شب گذشته از سوی مقامات عربستان اعلام شد که مستندات ٦ نفر از این مفقودین پیدا شده که به زودی به ما اعلام خواهد شد.
رئیس سازمان حج و زیارت تأکید کرد: فرماندار بندر ترکمن با نام مرجان نازقلیچی که اهل سنت بوده و در میان مفقود شدگان ما بود، مشخص شد که وی فوت و درعربستان دفن شده است.
اوحدی با اعلام اینکه در حال حاضر ۱۹ نفر از زائران جان‌باخته همچنان مفقود هستند، گفت: وضعیت این جان‌باختگان مشخص نشده است و چنانچه پس از مدت تعیین شده برای نتیجه آزمایشات DNA به هر علتی تعدادی از این افراد مشخص نشدند، ۲ نفر از بستگان درجه یک آنها را برای اقدامات دقیق بعدی به عربستان اعزام می‌کنیم که مجوز این اعزام نیز از سوی مسئولان این کشور دریافت شده است.
وی با اشاره به اینکه ۳۷ نفر از زائران جان‌باخته حادثه منا در مقبره‌الشهدای عربستان دفن شده‌اند، بیان کرد: از این تعداد ۱۸ خانواده رضایت دادند که جان‌باختگانشان در مقبره‌الشهدا دفن شوند که ۲ نفر از بستگان آنها را به عربستان اعزام خواهیم کرد تا آنها بتوانند بر سر مزار عزیزان خود بروند.

یک میلیون تولد در سالجاری

۲۳۱ هزار نفر امسال فوت کردند

آمارهای لحظه‌ای سازمان ثبت احوال نشان می‌دهد که از ابتدای سالجاری تاکنون یک میلیون و ٦ هزار و ۸۵۸ نفر در کشور متولد شده‌اند و در این مدت بیش از ۱۳ هزار کودک نیز فوت شد است.
به گزارش مهر، بر اساس آمارهای ثبت احوال از ابتدای سالجاری تا این لحظه یک میلیون و ٦ هزار و ۸۵۸ نفر در کشور متولد شده‌اند که از این تعداد ۵۱۵ هزار و ۵۱۱ نفر پسر و ٤۹۱ هزار و ۳٤۷ نفر دختر بوده‌اند.
همچنین از ابتدای سال ۹٤ تاکنون ۷۸۵ هزار و ۳۵۲ تولد در نقاط شهری و ۲۲۱ هزار و ۵۱۰ ولادت نیز در نقاط روستایی ثبت شده است.
آمارهای سازمان ثبت احوال نشان می‌دهد که تعداد فوت شدگان از ابتدای سالجاری تا این لحظه ۲۳۱ هزار و ۱۱۱ نفر بوده که ۱۲۲ هزار و ٤۸۸ نفر مرد و ۱۰۸هزار و ٦۲۳نفر نیز زن بوده‌اند.
از میان فوت شدگان ۱٤۷ هزار و ۹۱۱ نفر در مناطق شهری و ۸۳ هزار و ۲۰۱ نفر در نقاط روستایی دارفانی را وداع گفته‌اند. همچنین تعداد فوت شدگان ۰ تا ۱٤ ساله از ابتدای سال تا امروز ۱۳هزار و ٦۳۵ نفر و فوت شدگان ۱۵ تا ۲۹ ساله ۱۸ هزار و ٤۸۹ نفر و فوت شدگان ۳۰ تا ٦٤ ساله،٦۲ هزار و ۱٦۹ نفر و فوت شدگان ٦۵ ساله و بیشتر نیز ۱۳٦ هزار و ۸۲۰ نفر بوده است.

تعداد فوت شدگان امروز تا این لحظه نیز ۵۰۵ نفر بوده است. افزایش طبیعی جمعیت در سال ۱۳۹٤ تا این لحظه ۷۷۵ هزار و ۷٦۰ نفر و افزایش طبیعی جمعیت امروز نیز هزار و ٦۹۹ نفر بوده است.

واکنش وزیر بهداشت به واردات محصولات چینی

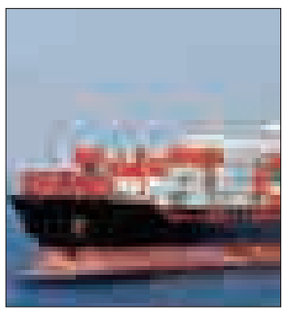

چین کشوری پیشرفته است و امکان دارد محصولات دارویی و بهداشتی مرغوبی داشته باشد. سیاست دولت بر این است که دانش فنی وارد کند.
وزیر بهداشت در پاسخ به سئوال مهر مبنی بر اینکه آیا وزارت بهداشت از سیاست‌های دولت در واردات محصولات چینی تبعیت می‌کند یا خیر گفت: مگر سیاست دولت بر واردات چینی است! تا جایی که اطلاع دارم این موضوع درست نیست. دولت به دنبال این است که دانش فنی وارد کشور شود نه اینکه واردات بتواند بخش عمده‌ای از هزینه‌های ما را به خودش اختصاص دهد. به تبع برای واردات هم به دنبال بهترین‌ها هستند. ممکن است چین هم محصولات مرغوب و خوبی داشته باشد. چین کشوری پیشرفته است و به نظر می‌رسد در آینده اقتصاد عمده دنیا را تسخیر کند. اکنون نیز چنین است پس این جزو سیاست‌های یک دولت است که می‌تواند از کشوری محصولات وارد کند و یا دانش فنی.

خبر

۸٦ درصد کودکان در آستانه ابتلا به اختلالات پا هستند

۸٦ درصد کودکان در آستانه ابتلا به اختلالات پا (اختلالات ارتوپیدیک) از جمله اختلالات ستون فقرات و صافی کف پا هستند.
به گزارش ایرنا، رئیس انجمن حمایت از پای سالم با بیان این مطلب گفت: از هر چهار کودک، سه کودک دچار اختلال بیومکانیک پا یا قوس‌های پا هستند، بنابراین باید به سلامت پای کودکان توجه کرد.
رضا قلمقاش افزود: صافی کف پا مهم است چون این مسأله منجر به چرخش ساق پا، ضربدری یا پرانتزی شدن پاها، چرخش لگن و گودی ستون فقرات می‌شود.
متخصص غدد و دیابت نیز در این نشست گفت: هفت تا ۱۰ درصد جامعه ایرانی مبتلا به دیابت است.

رویکرد دولت پیشگیری از جرایم اجتماع محور است

رویکرد دولت در کنترل، کاهش و پیشگیری از جرایم اجتماع محور است.
به گزارش ایرنا، معاون رئیس جمهوری در امور زنان گفت: برای تحقق این هدف باید با برنامه‌ریزی و جلب مشارکت عمومی و بهره‌گیری از همه ظرفیت‌ها اقدام کرد.
شهیندخت مولاوردی افزود: برای کاهش جرم در بین قشرهای مختلف مردم و بانوان به یک رویکرد جدید با استفاده از آموزش‌ها و توانمندسازی‌ها نیاز داریم.
این مسئول اظهار کرد: مقابله با جرم تنها وظیفه یک یا ۲ دستگاه در کشور نیست بلکه همه افراد در قبال آن مسئول هستند، تحریک حس مسئولیت اجتماعی در بین مردم، مسئولان و رسانه‌های گروهی و با برنامه‌ای مدون زمینه شایسته برای کنترل و کاهش جرایم است.
این مسئول تاکید کرد: باید یک جهت گیری و هدف گذاری مناسب در حوزه پیشگیری از جرایم در برنامه ششم توسعه کشور تدوین شود، پیشگیری از طلاق و پایدار کردن خانواده‌ها و همچنین کنترل طلاق‌های عاطفی نیز باید مد نظر جدی قرار گیرد.
وی بیان کرد: وجود برخی معضلات اجتماعی در جامعه در بخش‌های مختلف بدون شک زیبنده جامعه اسلامی نیست و باید با برنامه مداخله‌ای نسبت به کنترل آنها اقدام کرد.
معاون رئیس جمهوری در امور زنان خاطرنشان کرد: ۹ درصد معتادان کشور را زنان تشکیل می‌دهند که آمار نگران کننده‌ای است و الگوی مصرف مواد نیز در بین این قشر از سنتی به صنعتی تغییر کرده که باید برای پیشگیری از آن اقدام جدی بعمل آید.

تعیین تکلیف رشته‌های مشترک میان وزارت علوم و بهداشت

۲۲ آذر ماه جلسه‌ای بین وزارت علوم و بهداشت تشکیل شده و در خصوص رشته‌های شناور این ۲ وزارتخانه تصمیم گیری می‌شود.
وزیر بهداشت در خصوص وضعیت رشته‌های مشترک وزارت بهداشت و وزارت علوم گفت: آموزش عالی زمانی یکپارچه بود و پزشکی و غیر پزشکی در یک وزارتخانه تدریس می‌شدند اما بیش از دو دهه است که آموزش پزشکی به وزارت بهداشت منتقل شده است.
سید حسن قاضی زاده هاشمی در گفت و گو با مهر بیان کرد: در طول سال‌های گذشته یک سری رشته‌ها که مرتبط با پزشکی هستند توسط دانشگاه آزاد و وزارت علوم تدریس می‌شوند، که ما معتقد هستیم این موضوع اشتباه است و باید به وزارت بهداشت منقل شود و یا بالعکس یک سری رشته‌ها نیز است مانند اقتصاد سلامت، تجهیزات پزشکی، ساخت بیمارستان‌ها که در وزارت بهداشت است باید به وزارت علوم منتقل شود.

نیش و نوش

ایسنا: لوازم آرایشی از مترو نخرید
خوبه حالا همدان مترو نداره!!
تابناک: افشای سرقت میلیاردی از عابر بانک‌ها
سرقت میلیاردی واقعاً خیلی هنر می‌خواد!
مهر: تشریح دلایل کاهش سرعت اینترنت
دلیل نمی‌خواد طبیعیه!!!
ایسنا: ربیعی: به حساب بانکی سرک نکشیدیم
هر جور راحتید مهم اینکه آمار رو دارید!
مهر: رضایی: دو شرط برای جهش اقتصادی لازم است
جهش اقتصادی هم جهش می‌خواد تلاش کنه می‌تونه اوج بگیره‌ها!
تابناک: پلمپ تعدادی برند خارجی غیرمجاز
خسته نباشید!!
مهر: سرانه هر جوان ۲۰۰ تومان!
زبان قاصره در این زمینه واقعاً نیش بزنه!
ایسنا: دیابت هر ۳ دقیقه موجب قطع یک پا در ایران می‌شود
چه شود!!
مهر: هوای تهران سالم شد
سالم بمونه! صلوات!!
ایسنا: برخورد پلیس با "دور دور" و "کشف حجاب" در خودروها
دور دور که یکی از دلایلش بیکاریه بیکاری..!
ایرنا: ابهام در پرداخت وام ۲۵ میلیونی خرید خودرو
و باز هم ابهام!!!
تابناک: وزارت کار به اجرای طبقه‌بندی مشاغل می‌اندیشد
این ازدیاد شغل واقعاً نیاز به طبقه بندی داره!
همدان پیام: پرونده طلاق و امنیت اجتماعی کشور در دست همدان
نکنه همدان بالاترین طلاق رو داره که انتخابش کردن!
همدان پیام: چغندر روی دست نهاوندی‌ها ماند
مثل هندوانه که رو دست کشاورزا مونده بود؟
مهر: تهدید پیری جمعیت در ایران
بدون شرح!

نگاه

نگرانی از آسیب‌های فضای مجازی

رئیس انجمن مددکاران اجتماعی به ضرورت راه اندازی اورژانس اجتماعی در شهرهای کوچک اشاره کرد و گفت: توسعه اورژانس اجتماعی از شیوع آسیب‌های اجتماعی در کشور جلوگیری می‌کند.
سید حسن موسوی چلک در گفت‌وگو با مهر، افزود: در حال حاضر استفاده از فضای مجازی در میان مردم ایران نسبت به گذشته بسیار فراگیر شده و البته به گفته متخصصین و آسیب شناسان سن استفاده از فضاهای مجازی نیز در میان نوجوانان کاهش یافته است.
وی ضمن ابراز نگرانی از آسیب‌های فضای مجازی، تأکید کرد: باید استفاده درست از فضای مجازی به کاربران آموزش داده شود و سواد بهره برداری مناسب افزایش پیدا کند و در این خصوص مسئولان باید چاره‌ای بیندیشند در غیر این صورت در سال‌های آینده دیگر نمی‌توان با آسیب‌های اجتماعی ایجاد شده مقابله کرد.
رئیس انجمن مددکاران اجتماعی همچنین به خانواده‌ها توصیه کرد که نظارت و دقت کافی بر نحوه استفاده فرزندان خود از فضاهای مجازی را داشته باشند و مانع استاده کودکان در سنین پایین شوند.
موسوی چلک به نقش مؤثر اورژانس اجتماعی در کاهش آسیب‌های اجتماعی اشاره کرد و گفت: کارشناسان اورژانس اجتماعی با آموزش‌هایی که می‌بینند تا حدود زیادی می‌توانند مانع افزایش و همچنین کاهش آسیب‌های اجتماعی شوند.
به گفته وی، در حال حاضر سازمان بهزیستی نسبت به راه‌اندازی اورژانس اجتماعی در شهرهای بزرگ اقدام کرده که جا دارد به منظور جلوگیری از آسیب‌ها در شهرهای کوچک و با جمعیت کم و همچنین مناطق حاشیه‌ای شهرهای بزرگ نیز این اورژانس ایجاد شود.
موسوی چلک گفت: در برنامه ششم توسعه باید یک بار برای همیشه نسبت به فراگیر شدن اورژانس اجتماعی در تمامی شهرهای کشور اقدام شود و در این صورت شاهد کاهش پرونده‌های قضایی خواهیم بود.

مفقودی
شناسنامه و کارت ملی اعظم یاوری طاهری به شماره شناسنامه ۲۵۰ و کدملی ۰-۲۳۳۵۸۵-۴۰۳ متولد ۱۳۶۶/۹/۱ فرزند بیرام از مورخ ۹۴/۷/۱ مفقود گردیده و از درجه اعتبار ساقط می‌باشد.

مفقودی
کارت دانشجویی یوسف سوری‌نیا فرزند یعقوب به شماره شناسنامه ۴۱۹۰۲۸۶۱۹۲ رشته تربیت‌بدنی و علوم ورزش دانشگاه بوعلی‌سینا به شماره دانشجویی ۹۱۲۲۲۶۵۰۲۱ مفقود گردیده و از درجه اعتبار ساقط می‌باشد.

آگهی حصر وراثت
آقای رضا محمدزکی دارای شناسنامه شماره ۱۱۱۵۳۷ به شرح دادخواست به کلاسه۱۱۱/۴۵۱/۹۴ش‌ح از این حوزه درخواست گواهی حصر وراثت نموده و چنین توضیح داده که شادروان غلامعلی محمدزکی به شناسنامه شماره ۶۸۳ در تاریخ ۱۳۸۲/۲/۱۵در اقامتگاه دائمی خود بدرود زندگی گفته ورثه آن مرحوم منحصر است به: ۱-خانمتاج محمدزکی فرزند غلامعلی به شماره شناسنامه۱۶۱۳ متولد۱۳۳۴ فرزند متوفی ۲-مریم محمدزکی فرزند غلامعلی به شماره شناسنامه۱۸۴۵ متولد۱۳۳۹ فرزند متوفی ۳-رضا محمدزکی فرزند غلامعلی به شماره شناسنامه۱۱۱۵۳۷ متولد۱۳۵۰ فرزند متوفی اینک با انجام تشریفات مقدماتی درخواست مزبور را در یک نوبت آگهی می‌نماید تا هر کسی اعتراضی دارد و یا وصیتنامه از متوفی نزد او باشد از تاریخ نشر نخستین آگهی ظرف یک ماه تقدیم دارد والا گواهی صادر خواهد شد. (م‌الف ۵۰۰۳)
قاضی حوزه ۱۱۱ شورای حل اختلاف

آگهی موضوع ماده ۳ قانون و ماده ۱۳ آیین‌نامه قانون تعیین تکلیف وضعیت ثبتی اراضی و ساختمان‌های فاقد سند رسمی
برابر رأی شماره ۱۳۹۴۶۰۳۲۶۰۰۷۰۰۱۹۸۴ مورخه ۱۳۹۴/۷/۲۲ هیأت اول موضوع قانون تعیین تکلیف وضعیت ثبتی اراضی و ساختمان‌های فاقد سند رسمی مستقر در واحد ثبتی حوزه ثبت ملک بهار تصرفات مالکانه و بلامعارض متقاضی آقای عزت‌ا... یادگاری فرزند نادعلی به شماره شناسنامه ۵۷ صادره از بهار در شش دانگ یک قطعه زمین مزروعی به مساحت ۷۵۱۰۲ مترمربع قسمتی از پلاک ۱۴ اصلی واقع در اراضی روستای لتگاه حوزه ثبتی بهار بخش چهار همدان خریداری از مالک رسمی آقایان محمدعلی اکبری و محمودعلی بابالو و نصرت‌اله یادگاری محرز گردیده است. لذا به منظور اطلاع عموم مراتب در دو نوبت به فاصله ۱۵ روز آگهی می‌شود، در صورتی که اشخاص نسبت به صدور سند مالکیت متقاضی اعتراضی داشته باشند می‌توانند از تاریخ انتشار اولین آگهی به مدت دو ماه اعتراض خود را به این اداره تسلیم و پس از اخذ رسید، ظرف مدت یک ماه از تاریخ تسلیم اعتراض، دادخواست خود را به مرجع قضایی تقدیم نمایند. بدیهی است در صورت انقضای مدت مذکور و عدم وصول اعتراض طبق مقررات سند مالکیت صادر خواهد شد. (م‌الف ۴۳۰۰)
تاریخ انتشار نوبت اول: ۱۳۹۴/۸/۲۰
تاریخ انتشار نوبت دوم: ۱۳۹۴/۹/۵
هادی یونسی‌عطوف، رئیس ثبت اسناد و املاک بهار

آگهی موضوع ماده ۳ قانون و ماده ۱۳ آیین‌نامه قانون تعیین تکلیف وضعیت ثبتی اراضی و ساختمان‌های فاقد سند رسمی
برابر رأی شماره ۱۳۹۶۶۰۳۲۶۰۰۶۰۰۱۱۳۷-۱۳۹۴/۰۷/۰۵ هیأت اول موضوع قانون تعیین تکلیف وضعیت ثبتی اراضی و ساختمان‌های فاقد سند رسمی مستقر در واحد ثبتی حوزه ثبت ملک ملایر تصرفات مالکانه و بلامعارض متقاضی آقای جواد غیاثوند فرزند محمدقربان به شماره شناسنامه ۱۰۱۶ صادره از ملایر در شش دانگ اعیانی یک باب خانه به مساحت ۳۳۹/۴۵ مترمربع قسمتی از پلاک ۳۰۴۳ اصلی واقع در بخش یک ملایر خریداری از مالک رسمی اداره اوقاف و امور خیریه ملایر محرز گردیده است. لذا به منظور اطلاع عموم مراتب در دو نوبت به فاصله ۱۵ روز آگهی می‌شود، در صورتی که اشخاص نسبت به صدور سند مالکیت متقاضی اعتراضی داشته باشند می‌توانند از تاریخ انتشار اولین آگهی به مدت دو ماه اعتراض خود را به این اداره تسلیم و پس از اخذ رسید، ظرف مدت یک ماه از تاریخ تسلیم اعتراض، دادخواست خود را به مرجع قضایی تقدیم نمایند. بدیهی است در صورت انقضای مدت مذکور و عدم وصول اعتراض طبق مقررات سند مالکیت صادر خواهد شد.
تاریخ انتشار نوبت اول: ۱۳۹۴/۰۸/۰۵
تاریخ انتشار نوبت دوم: ۱۳۹۴/۰۸/۲۰
حسن قاجاریان، رئیس ثبت اسناد و املاک ملایر

آگهی دعوت مجمع عمومی فوق‌العاده(نوبت دوم)
شرکت تعاونی مسکن مهر ۱۱ همدان
در اجرای تبصره ۲ ماده ۳۵ قانون مجمع عمومی فوق‌العاده نوبت دوم شرکت تعاونی مسکن مهر ۱۱ رأس ساعت ۹:۳۰ صبح روز جمعه مورخ ۱۳۹۴/۹/۶ در محل پارکینگ مجمع آریا ۱ واقع در شهرک مدنی پشت آپارتمان‌های امید اکباتان مسکن مهر ۱۱ برگزار می‌شود.
بدینوسیله از کلیه اعضاء (صاحبان سهام) دعوت می‌شود در تاریخ و ساعت مقرر در مجمع عمومی فوق‌العاده حضور به هم رسانیده و با وکلای خود را با توجه به ماده ۲۸ اساسنامه کتباً معرفی نمایید.
دستور جلسه:
۱-تصمیم‌گیری در خصوص انحلال شرکت تعاونی

پیام تاریخ، تمدن و فرهنگ مادستان
The Message Of Madestan's History & Civilization & Culture
روزنامه همدان پیام
۱۰
چهارشنبه ● ۲۰ آبان‌ماه ۱۳۹۴ ● شماره ۲۴۹۶
مادستان
madestan@hamedanpayam.com

کلنگ کلینیک تخصصی کبودراهنگ زمین خورد

کبودراهنگ- خبرنـگار همدان‌پیام:کلینیک تخصصی بیمارسـتان امام رضا(ع) کبودراهنگ با حضور مسئولان زمین زده شد.
معاون درمان دانشگاه علوم پزشکی در مراسم کلنگ‌زنی این طرح گفت: یکی از سیاسـت‌های دولت رسیدگی به حوزه سلامت و توجه به بهداشت مردم با عنوان "طرح تحول سلامت" است که در این خصوص وزارت بهداشت، درمان و آموزش پزشکی اقدام‌های گسترده‌ای برای تسهیل دریافت خدمات درمانی توسط مردم و توسعه زیرساخت‌های حوزه سلامت انجام داده است.
عبادیان افزود: اجرای طرح تحول سـلامت، حضور متخصصین رشته‌های مختلف را در بیمارستان امکان‌پذیر کرده است.
وی با بیان اینکه در ۸ شهرسـتان استان مرکز تخصصی احداث می‌شود گفت: کبودراهنگ یکی از این شهرستان‌هاست که برای ساخت این مرکز یک میلیارد و ۴۰۰ میلیون تومان اعتبار تخصیص یافت.
عبادیان بیان کـرد: تأمین زمین این مجتمع بر عهده مردم شهرسـتان بوده که خوشـبختانه با همکاری خیرین، شوراها و شهرداری و شبکه بهداشت و درمان شهرسـتان کبودراهنگ این زمین تملک شده و ساخت این مرکز تخصصی در کبودراهنگ آغاز می‌شـود.مدیر شـبکه بهداشـت و درمان کبودراهنگ نیز در این مراسم گفت: علاوه بر ساخت کلینیک تخصصی در این بیمارستان ساخت مرکز غربالگری سرطان نیز با هزینه بالغ بر یک میلیارد و دویست میلیون تومان نیز بزودی در کبودراهنگ آغاز می‌شود، همچنین با ساخت ساختمان بخش اداری مرکز بهداشت و درمان در بیمارستان (و انتقال آن به سـاختمان جدید) با هزینه ۶۰۰ میلیون تومان بیمارستان امام رضا(ع) کبودراهنگ کامل‌ترین و تخصصی‌ترین بیمارستان شهرستان خواهد شد که در راستای نظام طرح تحول سلامت بیشترین و بهترین خدمات را به مردم ارائه خواهد کرد. حسن بهرامی در پایان اظهار کرد: در سالجاری ۳۸۰میلیون تومان از اعتبارات تخصیص داده شده است.

خبـر

افزایش ۱۵ درصدی طلاق در کبودراهنگ

کبودراهنگ- عظیمی‌مجذوب- خبرنگار همدان‌پیام: در شهرستان کبودراهنگ ۱۵ درصد افزایش طلاق نسـبت به سال‌های گذشته به ثبت رسیده است.
امام جمعه کبودراهنگ در شـورای فرهنگ عمومی با اشاره به دلایل عمده و بارز طلاق در کشور و شهرستان بیان کرد، دفاتر ثبت ازدواج باید متشکل از گروه کارشناسی ازدواج در زمینه‌های مختلف فرهنگی، مذهبی، عقیدتی و بهداشتی باشند تا جوانان را برای زندگی خوب و سالم آماده و آگاه نمایند.
یوسف روحانی ماهواره و تأثیر مخرب آن بر زندگی خانواده‌ها را یکی از دلایل عمده گرایش خانواده‌ها به سـمت طلاق و بروز مشکلات خواند و گفت: سرایت فرهنگ‌های غربی و غلط با استفاده از ماهواره در خانواده‌ها چون جشن طلاق و مسائل غیرفرهنگی دیگر و دوری از فرهنگ غنی و اصیل اسلامی از دیگر عواملی است که دشمنان اسلام در این خصوص اقدام کردند.
روحانـی ادامـه داد: آسان‌سـازی ازدواج بـرای جوانـان یکی از آمادگی‌هاسـت که مردم و حاکمیت باید بـه این موضوع بپردازند و مسـئولان و کارگزاران بانکی می‌توانند با پرداخت تسهیلات ازدواج با شـرایط آسان و وقفه زمانی کوتاه به جامعه و جوانان در خصوص ازدواج کمک نمایند که اصل اسـلام ازدواج آسان و به موقع است و این امر موجب پایداری خانواده‌ها، اجتماع و جامعه و نظام جمهوری اسلامی خواهد شد.
امام جمعه کبودراهنگ با اشاره به اهمیت بسیار بالای مسائل فرهنگی در این مقطع زمانی، از مدیرکل فرهنگ ارشاد استان گله‌مندی و انتقاد کرد و گفت: اداره فرهنگ و ارشـاد اسـلامی شهرستان مدت‌هاست (بیش از ۵ ماه) که بدون مدیر مانده در حالی که دشمن مهمترین نفوذ و برنامه و سـرمایه خود را بر روی مسائل فرهنگی قرار داده است و ما باید در این برهه از زمان به تقویت مسائل فرهنگی جامعه بپردازیم.
فرماندار شهرسـتان نیز در این جلسه بیان کرد: خیرین در زمینه‌های مختلف فعال‌اند کـه در امر کمک به ازدواج نیز نیاز به خیرین داریم که با تشکیل مجامع خیری و ستاد مشترک بین خیرین در حوزه‌های مختلف می‌توان اولویت‌های جامعه را شناسایی و کمک خیرین را در رفع نیازهای جامعه به ویژه ازدواج هدایت نمود.

کسب رتبه نخست نهاوند در تشکیل تعاونی در ۶ ماهه نخست سال

نهاوند- خبرنگار همدان پیام: شهرسـتان نهاوند با داشـتن۱۵۴ تعاونی فعال و در دست اجرا رتبه نخست تشکیل تعاونی را در استان در ۶ ماهه نخست سال ۹۴ کسب کرده است.
رئیس تعاون، کار و رفاه اجتماعی شهرسـتان نهاوند با اعلام این خبر گفت: شهرستان نهاوند با داشتن ۱۵۴ تعاونی فعال و در دست اجرا ۱۵۵ هزار نفر عضو دارد. جلال غیاثوند افزود: در نیمه اول سـال ۹۴ اداره تعاون، کار و رفاه اجتماعی ۱۸ تعاونی را تشکیل داده است که در نظـر داریم این تعداد تعاونی را در سـالجاری به ۲۱ تعاونی ارتقا دهیم. وی گفت: تعاونی‌های این شهرسـتان در زمینه‌های کشاورزی، صنعتی و خدماتی در حال فعالیت هستند.
غیاثوند در پایان امکان‌سـنجی روستاها برای ایجاد مشاغل خانگی و ایجاد اشتغال پایدار را از جمله برنامه‌های این نهاد بیان کرد.

در افتتاحیه نخستین پایگاه کتاب الکترونیکی کشور در همدان مطرح شد

حمام و غسالخانه جای تاسیس کتابخانه نیست

رزن - بهمـن هوشـمندی- خبرنگار همدان پیـام: با توجه به اسـتقبال مردم از کتاب‌های الکترونیکی، همزمان با بیسـت و سـومین دوره هفته کتاب نخستین پایگاه کتاب الکترونیکی اسـتان همـدان افتتاح خواهد شد.
فرمانـدار رزن در این جلسـه با اشـاره به اهمیـت کتـاب و کتابخوانـی در اعتلای فرهنگ عمومی جامعه، برگزاری جلسـات انجمن کتابخانه‌های عمومی را گامی برای نزدیک سـاختن اهداف متعالی شهرسـتان به سـمت مقاصد فرهنگی عنوان کرد و در ادامـه برگزاری چنین جلسـاتی را محکی برای سـنجش جایگاه فرهنگی شهرستان مطرح سـاخته و اظهار کرد: این جلسـات محل تقریبی شهرستان را در چشم‌انداز آتی مباحث فرهنگی مشخص می‌نماید.
فتحعلی حسـینی با تکیه بـر عقبه تاریخی و درخشـان شهرسـتان رزن افزود: تأکید بر مقوله‌هـای فرهنگـی از جمله کتاب و کتابخوانی و اشاعه دادن این عمل نیک و پر خیر و برکت در بین آحاد جامعه، وظیفه‌ای اسـت ذاتی که هیچ فـردی را نمی‌توان در چنین دیار تاریخی یافت که از این رسالت ذاتی دور بماند.
وی ترویج فرهنگ کتـاب و کتابخوانی را جزو اساسـی‌ترین وظایف مسئولان کنونی کشـور عنوان کـرد و گفت: جوشـش و جای‌گیری چنین فرهنگی بایستی از درون ادارات و ارگان‌های دولتی صورت بپذیرد.
حسـینی افزود: با استناد به شرایط زمان در عصر زندگی شاعرانی چون سعدی، حافظ، مولانـا و... می‌توان دریافـت که زمینه‌های موجود زمـان یکی از مهمتریـن پایه‌های پـرورش چنین افراد شـاخصی در عرصه فرهنگ و ادب یک کشـور است و در این خصوص نفوذ و رسوخ کتاب و کتابخوانی در سیره زندگی آدمیان را از زیرساخت‌های لازم برای تشـکیل زمینه فرهنگ و ادب یاد کرد.
فرماندار رزن وجـود خلأهای فرهنگی در جامعه را از عوامل بروز مسائل و مشکلات جبران‌ناپذیـر اجتماعی بیـان کرد و گفت: مسـئولان نباید از اهمیت وجوبی و سلبی چنین مقوله مهم و حیاتی غافل باشند.
حسـینی افزود: تخصیص نیـم درصد از بودجه سالانه شهرداری به کتابخانه‌ها جزو اقدام‌های فرهنگی بـوده که تحقق این بند از قانـون، برنامه‌ریزی دقیق و ارج نهادن به مباحث فرهنگی توسط متولیان مربوطه امر را می‌طلبد و از متولیان مربوط شهرسـتانی خواست تا نسبت به تعیین میزان دقیق این مبلغ اقدام لازم را معمول دارند.

حال حوزه نشر نا خوش است

سرپرست فرهنگ و ارشـاد نیز در ادامه با اشـاره به آمار مطالعه در کشور گفت: این موجب تأسف است که سرانه مهمترین رکن در توسعه و پیشـرفت جامعه در کشور ۸ دقیقه است و این مهم نیازمند نهادینه کردن فرهنگ مطالعه است.
علی سـیف‌یار تصریـح کـرد: علی‌رغم تأکیـدات دینی بر تحصیل علـم و دانش، سـرانه مطالعه در کشـور ایران ۸دقیقه یاد شده است و این در حالی اتفاق می‌افتد که در کشـورهایی چون ژاپن و فنلاند میزان مطالعه در روز توسط هر فرد به ترتیب ۹۰ و ۴۴ دقیقه مشاهده شده و همین میزان در کشـورهای سوئد، نروژ و آلمان ۳۱ الی ۳۴ دقیقه اعلام گردیده است.
وی در ادامه با اشـاره به حوزه نشر گفت: حال حوزه نشـر ناخوش و تنهـا راهکار برون‌رفـت از این معضـل هم‌افزایی و در صدر امور قرار گرفتن فرهنگ است.

آموزش کتابداران گامی مؤثر در ارتقای فرهنگ عمومی

در ادامه رئیس انجمن کتابخانه‌های عمومی شهرسـتان رزن بیان کرد: شهرستان رزن به لحاظ اکثـر قریب به اتفاق شـاخص‌های مرتبط بـا کتاب و کتابخانه‌ها نظیر سـرانه کتاب با میزان ۶۶ درصد برای هر۱۰۰ نفر، سرانه فضا با ۲/۷۴مترمربع برای هر نفر، در سطح استان رتبه قابل توجهی را احراز کرده است.
علی‌اصغـر توکلـی افزود: هـم اکنون در شهرستان رزن ۱۱ کتابخانه فعال دایر است که ۵ مورد شهری و ۶ مورد را کتابخانه‌های روستایی تشکیل می‌دهند .
وی تصریح کرد: تعداد کتاب‌های موجود در کتابخانه‌های شهرستان رزن ۷۷ هزار و ۱۳۹ نسخه و ۷۲ هزار از این میزان مورد مطالعه قرار گرفته است
توکلی در ادامه سـخنان خود، حفظ چنین مرتبـه‌ای را از طریق حمایت‌های همگانی ادارات و دسـتگاه‌های اجرایـی سـطح شهرستان، ممکن دانست.
وی با اظهار این نکته که شهرسـتان رزن یکی از مناطق درخشان در حوزه فرهنگ وادب در سـطح استان و کشـور زبانزد اسـت افزود: آموزش کتابداران سـطح کتابخانه‌های عمومی شهرسـتان می‌تواند در حفـظ و ارتقـای فرهنـگ عمومی شهرستان یاریگر باشد.
توکلی همچنین از برپایی نمایشـگاه کتاب همزمـان با هفته کتاب در شهرسـتان رزن خبر داد و گفـت: با همکاری اداره فرهنگ و ارشاد شهرسـتان در سه بخش شهرستان نمایشگاه کتاب برگزار خواهد شد

هدایـت اعتبارات بـرای بهبود کیفیت کتابخانه‌ها

معاون مدیرکل کتابخانه‌های عمومی استان همدان در ادامه با اشـاره بـه کتابخانه‌های روسـتایی اظهارکـرد: افزایـش تعـداد کتابخانه‌های روسـتایی میسـر نیسـت، زیـرا اماکنی که پیشـنهاد می‌شـود فاقد استانداردهای لازم است.
حسـن عرفانی تصریح کرد: بعضاً مشاهده می‌شود که حمام و غسالخانه‌های روستاها برای ساختمان کتابخانه‌ها پیشنهاد می‌شود که اسـتانداردها اجازه دایر کردن در آنجا را نمی‌دهند.
وی از رتبه سوم شهرسـتان رزن در بحث امانت کتاب خبر داد و تصریح کرد: با توجه به اینکه امانت‌داری یکی از مؤلفه‌های مهم در زمینه اشـاعه فرهنگ مطالعه است رزن در این زمینه رتبه سـوم اسـتان را به خود اختصاص داده است.
عرفانی افزود: بایـد به هفته کتاب متفاوت نگاه کنیم، زیرا در این هفته به دنبال تلنگری هسـتیم تا افرادی را که میلی به کتابخوانی ندارنـد را به کتابخانه‌های عمومی سـوق دهیم.
وی همچنین از برگزار نشـدن همایش در هفتـه کتابخوانی خبر داد و گفت: امسـال برخلاف سـال‌های گذشته همایش نداریم و اعتبارات را برای بهبود کیفیت کتابخانه‌ها هزینه خواهیم کرد.
عرفانی در ادامه از افتتاح نخسـتین پایگاه کتاب الکترونیکی در استان خبر داد و افزود: برای نخسـتین‌بار در کشـور پایگاه کتاب الکترونیکی اسـتان همدان همزمان با هفته کتاب دایر خواهد شد.

خبـر

کشاورزان با تبدیل مزارع به کشت گلخانه‌ای تسهیلات دریافت می‌کنند

تویسرکان- خبرنگار همدان‌پیام: یکی از سیاست‌های دولت توسعه گلخانه‌هاسـت و به کشاورزانی که بخشـی از مزارع خود را به کشت گلخانه تبدیل کنند تسـهیلات با سـود ۱۸ درصد ارائه می‌شود که به دنبال رایزنی برای کم‌کردن سـود بانکی و کمک به کشاورزان در این خصوص هستیم.
رئیس جهاد کشاورزی تویسرکان در نشست هم‌اندیشی دهیاران بخش قلقـرود با اعلام این خبر گفت: سـرمازدگی در فروردین‌ماه امسـال خساراتی را به باغداران و کشاورزان زد و تنها کمک به آنها آن بود که با قرار گرفتن بخش قلقلرود و کمانرود در بین مناطق محروم وام‌هایی با درصد سود بانکی پایین به کشاورزان خسارت دیده آن اعطا شود.
مسـعود اکبری گفت: بحران آب در شهرستان تویسرکان بسیار جدی است و باید کشاورزان کمک کنند که از این بحران گذر کنیم.
بخشدار بخش قلقلرود در ادامه این نشست با تأکید کشاورزان و تشویق آنها به بهینه مصرف کردن آب به استفاده نکردن آب شرب برای آبیاری درختان هشدار داد.
محمدی‌دوست گفت: با افراد خاطی که زمین‌های دیم را به آبی تبدیل کنند به صورت قانونی برخورد خواهد شد.
وی افزود: دهیاران به عنوان نماینده دولت در روستاها باید بدون توجه به تعصبات فامیلی، قومی و قبیله‌ای به انجام وظیفه بپردازند و چاه‌های غیرمجاز که اطراف چاه‌های آب شـرب هستند را در دستور کار خود قرار دهند. محمدی‌دوست افزود: با توجه به پیش‌رو بودن انتخابات که اواخر امسال برگزار می‌شود دهیاران باید برگزاری باشکوه انتخابات را هدف قرار دهند.
وی در ادامه بیان کرد: به افرادی که در زمینه اشـتغال روسـتایی وارد شوند تسهیلاتی به میزان ۱۰۰میلیون ریال و حداکثر آن بدون سقف با ۳۵ درصد آورده متقاضی با سود ۱۰ درصد پرداخت می‌شود.
رئیس جهاد کشاورزی تویسرکان گفت: کشاورزان تویسرکانی با استفاده از آبیاری و روش‌های نوین و طبق قراردادهای انجام شـده ۵۵۰ هکتار از مزارع را زیر کشت سیر برده‌اند که با توجه به آبیاری نوین پیش‌بینی می‌شود بیش از ۲۵ هزار تن از این محصول در شهرستان برداشت شود.
مسعود اکبری در خصوص مشکلات برداشت و فروش چغندر اظهار کرد: برداشت این محصول از اواخر شهریورماه آغاز شده و تاکنون ۱۲ هزار تن تحویل کارخانه قند همدان شـده است ولی به علت سرمای زودهنگام در این شهرسـتان کشاورزان نگران هستند نتوانند به موقع برداشت داشته باشند و دچار یخ‌زدگی شوند که تقاضامندیم کارخانه قند همدان تمهیداتی برای کشـاورزان قائل شـود که موجب ضرر کشاورزان نشود.

با مشارکت روستاییان انجام شد

توزیع ۵ هزار تن قیر رایگان در روستاهای نهاوند

نهاوند- خبرنگار همدان پیام: به منظور تکمیل و بهسازی معابر ۲۷ روستای نیمه‌کاره شهرستان نهاوند، ۴ هزار و ۸۰۰ تن قیر رایگان توزیع خواهد شد.
فرماندار نهاوند در نشسـتی که با حضور دهیاران و شوراهای اسلامی روستاها در محل فرمانداری برگزار شد، گفت: از مجموع ۱۶۹ روستای این شهرستان در۵۶ روستاها عملیات بهسازی آغاز شده است که از این تعداد ۲۷ روستا در فاز نخست بهسازی نیمه‌کاره رها شده‌اند از این‌رو قرار اسـت تکمیل و ادامه بهسازی این روستاها نیز در دستور کار قرار بگیرد. کریم حمیدوند شرایط توزیع قیر رایگان در روستاها را کمک و مشارکت ۲۰ درصدی اهالی روستاها عنوان کرد و افزود: در صورتی که اهالی روسـتاها برای تسریع در بهسازی ۲۰درصد کمک مشارکتی کنند علاوه بر توزیع قیر رایگان، روکش آسفالت معابر نیز توسط بنیاد مسکن به صورت رایگان انجام خواهد شد. وی با بیان اینکه در کمیته برنامه‌ریزی شهرسـتان ۲ میلیارد اعتبار برای بهسازی روستاها تعریف شده اسـت گفت: این سـهمیه قیر مربوط به روستاهایی است که در کمیته برنامه‌ریزی برای آنها اعتباری در نظر گرفته نشده است فرماندار نهاوند افزود: تاکنون روسـتاهای زرامین سفلی و بیان با توجه به میزان مشارکت‌های مردمی در اولویت این طرح هستند.

یادواره شهدای قادر خلج برگزار می‌شود

سـردرود- خبرنگار همدان‌پیام: رئیس هیأت مذهبی شهرستان از برگزاری بیسـت و ششمین یادواره ۱۷ شهید هشت سال دفاع مقدس روستای قادرخلج خبر داد.
عبدا... امامی گفت: ۲۱ آبان‌ماه یادواره شـهدای این روسـتا با حضور مسئولان شهرستان و بخش و اهالی شهیدپرور سردرود در مسجد جامع این روستا برگزار خواهد شد.
وی با بیان اینکه یکی از سخنرانان این مراسم رئیس کمیسیون فرهنگی مجلس خواهد بود گفت: غلامرضا حداد عادل به عنوان سخنران ویژه مراسم و حسین نقیلو به عنوان مداح این یادواره انتخاب شده است.
گفتنی است این مراسم ساعت ۱۷ عصر روز پنج‌شنبه ۲۱ آبان‌ماه همزمان با اقامه نماز مغرب و عشا برگزار خواهد شد.

کسب پنج رتبه کشوری در یک فصل توسط قرآن‌آموزان جامعه القرآن نهاوند

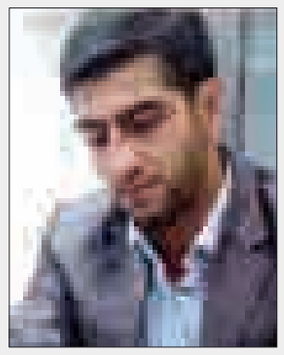

مؤسسه جامعه القرآن واحد برادران شهرسـتان نهاونـد با هـدف ترویج فرهنـگ قرآنـی در تیرمـاه ۹۱ افتتاح شـد و در رشته‌های مختلف روخوانی، روان‌خوانـی، حفظ، تجویـد و قرائت قـرآن کریـم در دوره‌هـای ۳ ماهه به آمـوزش قرآن‌آموزان آغـاز کرد که در هر فصل هـم ۱۰۰ قرآن‌آموز موفق به دریافت گواهینامه از این مرکز شدند.
مدیر جامعه‌القرآن واحد برادران نهاوند به همدان‌پیام گفت: در فصل تابسـتان برگزاری جشنواره‌های قرآنی، فرهنگی، هنـری و ورزشـی و همچنین حضور قـاری بین‌المللی حاج مهدی سـاعد و گروه تواشـیح سـیدالاحرار در ماه مبـارک رمضان با همکاری اداره اوقاف شهرسـتان و اداره ورزش و جوانان و هم اداره فرهنگ و ارشـاد اسـلامی از جمله اقدام‌های این مؤسسـه بود که در این برنامه برگزیده شـدگان به مرحله کشـوری مسـابقات، به میزبانی شهر ارومیه راه یافتند.
پیام بحیرایی افزود: در این مسـابقات قرآنی که به میزبانی ارومیه برگزار شـد شاهد موفقیت قرآن‌آموز علی سیاوشی با کسب رتبه سـوم کشوری در بخش اذان، حافظ کل شدن امیرحسین کولیوند و هم کسـب رتبه سوم کشوری توسط قرآن‌آموز سعید بهرام‌نیا در رشته قرائت بودیم.
وی کسـب رتبه‌هـای نخسـت تا سـوم قرائـت، اذان و حفظ توسـط قرآن‌آموزان این مؤسسـه در دومین دوره مسابقات اداره ورزش وجوانان نهاونـد را از دیگـر افتخـارات این مؤسسه قرآنی دانست. بحیرایی گفت: در حال حاضر هـم ۴۰ قرآن‌آموز در رشـته‌های حفظ، قرائـت، روخوانی و روان‌خوانی و... زیر نظر اسـاتید با تجربه از جمله اسـتاد مصطفی متین، در حال آموزش هستند.
وی در پایان با قدردانی از مسـئولان و مردم خیر نهاوند ابـراز امیدواری کرد در سایه توجه خداوند و کمک خیرین و واقفان بتوانیم سـاختمانی به صورت مستقل به قرآن‌آموزان نهاوند اختصاص دهیـم؛ ضمـن اینکه این مؤسسـه در تمام ایام سـال آماده ثبت‌نام و پذیرش قرآن‌آمـوزان در رشـته‌های مختلـف قرآنی، نهج‌البلاغه و حفظ حدیث کافی است.
تلفن تماس با مؤسسـه ۳۳۲۴۵۰۵۳ و ۰۹۱۸۱۵۰۶۱۰۰ است.

شهرداری از شرکت سازنده تالار قرآن شکایت می‌کند
در صفحه ۳ بخوانید
3 NEXT PAGE

پیام تاریخ، تمدن و فرهنگ مادستان
The Message Of Madestan's History & Civilization & Culture
روزنامه همدان پیام
۱۱
چهارشنبه ● ۲۰ آبان‌ماه ۱۳۹۴ ● شماره ۲۴۹۶
ورزشی
varzesh@hamedanpayam.com

حریف شهرداری همدان قسردر رفت

تیم فوتبال شهرداری مهاباد در مسابقات لیگ دسته سوم مقابل میهمان خود شهرداری همدان متوقف شد.
از هفته سوم رقابت‌های لیگ دســـته ۳ کشور، تیم فوتبال شهرداری مهاباد میزبان تیم شهرداری همدان بود که دیدار ۲ تیم به تســـاوی یک،یک انجامید. ایـــن دیدار در هوایی بارانی و در ورزشگاه آزادی شهر مهاباد برگزار شد.
گل‌های این بازی را محســـن ذوالفقاری در دقیقه ٦٥ برای تیم شهرداری همدان و محسن دارامطلق در دقیقه ۹۵ برای تیم شهرداری مهاباد به ثمر رساندند. تا میزبان قسر در رفته باشد!
تیم شـــهرداری همدان با هدایت هادی گل‌محمدی در این دیدار با ترکیب رضافرخزادی، مجیدشـــعبانی، حمیدپروا، صـــادق بوســـتانی، پیمان حشـــمتی، رضاکوهـــی، کاظم صالحی(وحیدشانه‌ای ۸۰)، هادی بلوری، مهدی عسگری، حسن ذوالفقاری(تیمور شکری ۷۵) و مهدی زارعی(هومن مخملی۸۷) پا به مستطیل سبز گذاشت.
در این بازی تیمور شکری در دقیقه ۸۵ گل دوم شهرداری را به ثمر رساند که کمک داور این گل را آفساید اعلام کرد.
شـــهرداری همدان در شرایطی که در این مسابقه ۲ بازیکن اصلـــی خود را به دلیـــل اخراج در بازی قبلـــی در اختیار نداشت با بدشانســـی در دقیقه ۹۵ گل تساوی را دریافت کرد تا تیم مهابادی مانع از کسب نخستین پیروزی شاگردان گل‌محمدی شود.
در هفته چهارم رقابت‌های لیگ دســـته سوم فوتبال کشور، تیم شهرداری همدان میزبان آبیدر سنندج خواهد بود.
تیم شـــهرداری همدان در هفته نخست مسابقات متوقف شـــده بود. بازی هفته دوم این تیم در لیگ دسته ۳ نیز هفته گذشته لغو شد تا شهرداری هم‌اکنون ۲ امتیازی باشد.

همدان‌پیام از مرگ نفس در زورخانه گزارش می‌دهد

یک گود پر از مَرد!

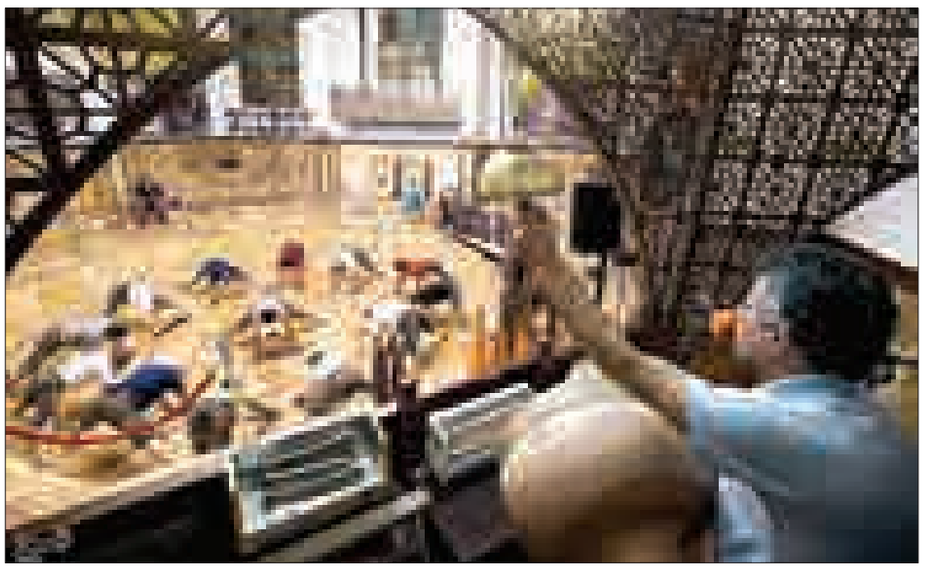

اگـــر پا به حریم زورخانه گذاشـــتی و چشـــمانت را قرض دادی بـــه مردانی که مـــدام ذکر مولا علـــی(ع) را زیرلب زمزمه می‌کنند و اگر دستی به قلم داشتی، درست مثل ما این تیتر را برای نوشته (بخوانید دل نوشـــته‌ت) انتخاب می‌کردی: "یک گود پر از مَرد" و یا شـــاید انتخاب واژه‌هایی چون افتادگی، مـــروت، منـــش پهلوانی، درس اخلاق و از این دست کلمات که در وصف زورخانه، ورزش باســـتانی و بازیگران این رشـــته اصیل و دوست داشـــتنی به صف می‌شوند.
برای کســـانی که حافظه خوبـــی دارند و نمی‌توانند ناهنجاری‌هـــای متعدد رخ داده در اســـتادیوم‌های ورزشی به‌خصوص در ورزشـــگاه‌های فوتبال را به باد فراموشـــی بسپارند اینجا اما فضا بسیار متفاوت است و اگر بگوییم حال درون را دگرگون می‌کند چیزی به گزاف نبوده است!
اینجـــا و در زورخانـــه مردانگی و مروت حالـــت را خـــوب می‌کند، چیـــزی که در برخی از ورزش‌ها به مثابه "برهوت" تلقی می‌شود!
چشـــم باز کردیـــم در فوتبـــال، والیبال و امثالهم بی اخلاقی دیدیم و شـــاید به‌خاطر همین اســـت که فضای آرام‌بخش ورزشی در زورخانـــه تا این حد حاضرین را ســـر ذوق می‌آورد.
اینجـــا صـــدای زنگ و ضرب مرشـــد در فضای نه چندان وسیع زورخانه طنین انداز می‌شود تا بیش از ۱۰ مرد، با سینه و بازوان ســـتبر، یکی پس از دیگری وارد گود شده و دایره‌وار ایستاده و کار را با ذکر ا... و نام مبارک مولا علی(ع) آغاز کنند.
صدای گوش‌نواز مرشد میان طاق‌ها پژواک می‌شـــود و تا عمق‌جـــان پیش‌می‌رود. این صـــدا تنـــت را از درون می‌لرزاند و همراه می‌شـــوی با خیل مشـــتاقانی که گرداگرد گود زورخانه نشسته‌اند، همراه می‌شوی و زمزمه‌های دل را به لب می‌رسانی و از مولا علی(ع) مدد می‌جویی.
مرشد با ضرب‌آهنگ ضرب، سرود دلنشین و روح‌نوازی می‌خواند و در انتهای هر کلام زنگ را به‌صدا در می‌آورد و باز می‌خواند: "افتـــادگان وادی غـــم را بگیر دســـت / یا مصطفی محمد و یا مرتضی علی.
آهنگ کلامش در ضرب صدای زنگ قطع می‌شـــود و ورزشکاران به مزد نفس مرشد باز صلوات می‌فرستند.
مردانـــی تنومنـــد با چهره‌هایـــی که به دل می‌نشـــیند و بـــا اندامـــی ورزشـــکاری و باصطلاح "خوش پـــرگار"، یک به یک از مرشـــد رخصت ورود به گود زورخانه را طلب می‌کنند و پس از رخصت، بوســـه‌ای بـــه خاک زده، یـــا علی گویـــان وارد گود می‌شـــوند. اینجا هر آغاز با نام خدا و ائمه اســـت و هر پایانی دعا و ثناست. ورودت بـــا وضو و رخصت اســـت و خروجت با التماس دعا.

لطفا با وضو وارد شوید

بزرگان این رشـــته ورزشی نقل می‌کنند که گودی مقـــدس زورخانه نمادی از وحدت انسان‌هایی اســـت که همه توانمند هستند به بازو، امـــا نرم‌خو و خداترس. می‌گویند گود زورخانه محلی برای چرخش بر مدار انســـانیت بر گرفته از دیـــن، مکانی برای کشـــتن نفس و پرورش روح و جایی برای خاک کردن پشـــت هرچه برآمده از نفس شیطانی است. اینجا زورخانه است، مکانی که برای ورود به آن باید خم شـــد و افتاده، محلی که دور از هر غل و غشی باید در آن آنقدر به‌دور مدار دایره چرخید تا آگاه شد از این واقعیت که عالم هستی همه بر یک مدار می‌چرخد و بس.
زورخانه مکانی است مقدس که هیچکس بـــدون وضو بـــر آن وارد نمی‌شـــود. این ورزش ریشـــه در تاریخ کهـــن ایران زمین دارد و خاص ایرانیان اســـت. کانونی برای مردی و مردانگی کـــه مردانش به فتوت و جوانمردی شهره عام هستند.

این کجا و آن کجا!

متاســـفانه این انـــدازه که به حاشـــیه‌های ورزش‌های میلیـــاردی نظیر فوتبال اهمیت داده می‌شـــود، ورزش زورخانه‌ای نادیده گرفته شده است.
ســـکوهای شـــلوغ و ترویـــج رفتارهای ناشایست در فوتبال، هزینه‌های هنگفت و تکرار ناکامی‌ها و جذاب شـــدن سوژه‌های بی اخلاقی در رسانه‌ها بیشتر از ویژگی‌های مردی و مردانگی ورزش زورخانه‌ای برای اهالی ورزشی و حتی غیر ورزشی اهمیت دارد و کمتر کســـی سراغی از پهلوانان این رشته می‌گیرد.

قدمت ۳۰۰ ساله همدانی‌ها

ورزش باســـتانی در همـــدان بیش از ۳۰۰ ســـال قدمت دارد و پهلوان فیله همدانی به لحاظ شخصیت پهلوانی شهره خاص و عام بوده اســـت. قدیمی‌ترین زورخانه همدان هم زورخانه ســـعادت به شمار می‌رود که در محله پل یخچال همدان بنا شده است.
ورزش زورخانـــه ای، ورزش ملی، مذهبی و سنتی ایرانیان اســـت و استان همدان به خاطر وجـــود پهلوانان بزرگی همانند علی میـــرزای همدانی، احمـــد کوهکش و فیله همدانی سرآمد است.
افزون براین، مرحوم پهلوان ســـید احمد بطحایی، حاج محمد مســـچی و پهلوان قاســـم بی‌نیاز جزو پیشکســـوتان ارزنده این رشته به شـــمار می‌آیند و پهلوانانی همچون حاج سید حسن حوائجی، حاج حیدر یلفانی، حســـین مســـچی و حاج محمد برنایی ســـال‌ها در گود زورخانه فعالیت داشته‌اند.

رسیدگی خارج از نوبت به ورزش باستانی!

نمی‌توان این‌گونه متصور شـــد که ورزش باســـتانی به سبب دوری از حواشی متعدد، مبری از مشـــکلات مختلف ورزشی است. اتفاقا در ســـال‌های اخیر شاهد گلایه‌های متولیان این رشـــته ورزشی مبنی بر وجود مشکلاتی نظیر کمبود زورخانه بوده‌ایم که می‌طلبد مسئولان به این ورزش باستانی و اصیل خارج از نوبت رسیدگی کنند.
جدا از این مبحث، به اعتقاد کارشناســـان اگـــر ورزش زورخانه‌ای به خاطر قدمت و مذهبی بودن آن در مدارس تدریس شـــود، شاهد گرایش عده زیادی از جوانان به آن و دوری جستن آنان از فساد و تباهی از جمله اعتیاد خواهیم بود.
سال‌ها از تاکیدات مقام معظم رهبری مبنی بر اهمیت ورزش زورخانه‌ای و باســـتانی و فرهنگ مذهبـــی عمیق آن می‌گذرد. نیاز است مسئولان نسبت به این امر مهم توجه کرده و این رشته ورزشی که مروج الگوی رفتار و منش پهلوانی است را مورد حمایت همه جانبه خود قـــرار دهند. به واقع نباید اجازه داد نفس این رشته ورزشی کم رمق شود.

عکس نوشت

تمرینات آماده سازی تیم ملی فوتبال

عکس: مهر

یادداشت

تیم ملی بانوان زیر چتر حمایتی رئیس جمهوری

چندی پیش حتی خوش‌بین ترین هوادار فوتبال و فوتســـال ایران فکرش را نمی‌کرد که در عین ناکامی تیم مردان، این بانوان باشـــند که از حیثیت فوتسال ایران در آسیا دفاع می‌کنند. اما چند روز پیش اما یک نفر هم تصور این را نداشت که این موفقیت به باد فراموشی سپرده شود.
سخن از داســـتانی متفاوت است. داستان پرتلاطم اعزام تیم ملی فوتسال بانوان ایران به مسابقه‌های جهانی در جاده یاس و ناامیدی که با تدبیر رئیس جمهوری به مســـیر روشنایی بازگشت و امید را به تیم ملی فوتســـال بانوان بازگرداند تا این بار کم‌کاری‌های فدراسیون فوتبال را شخص روحانی جبران کرده باشد.
پس از کش‌وقوس‌های فراوان ســـرانجام دســـتور ویژه حســـن روحانی راهگشـــا شد و تیم ملی فوتســـال بانوان به رقابت‌های گواتمالا خواهد رفت. ســـوال این اســـت که آیا برای یک اعزام برون مرزی عادی در چنین فرآیندی لازم بود؟
در حالی کـــه رئیس و نایـــب رئیس بانوان فدراســـیون فوتبال موضوع اعزام تیم ملی فوتســـال بانوان به گواتمالا را تمام شـــده تلقی می‌کردند و کفاشـــیان به دنبال جبران تبعات لغو این اعزام بود، رییس جمهوری در دســـتوری ویژه به وزرای امورخارجه و ورزش اعلام کرد که تمام تلاش‌ها را برای اعزام تیم ملی فوتسال بانوان بکار بگیرند.
پیش از این مسئولان فدراسیون فوتبال اعلام کرده بودند که تمام راه‌هـــای ممکن برای اعزام تیم ملی بانوان به گواتمالا را رفته‌اند. هرچند که در هر بار اظهارنظر یک دلیل برای لغو این اعزام اعلام می‌شد. گاهی زمان، گاهی پول و گاهی نبود همکاری.
رئیس فدراسیون که منتظر بود کشور میزبان تمامی هزینه‌های تیم ملی را بپردازد، زمانی که متوجه شـــد گواتمالا این کار را انجـــام نمی‌دهد ترجیح داد که از اعزام این تیم با بهانه روادید صرف نظر کند. این در حالی اســـت که کشـــورهای زیادی هســـتند که در ایران سفارت‌خانه ندارند و بسیاری از تیم‌های ورزشـــی ایران با هماهنگی میان مســـئولان وزارت خارجه و فدراســـیون مربوط به این کشورها سفر می‌کنند اما فدراسیون فوتبال با وجـــود اینکه اعلام کرده بود تمـــام تلاش خود را کرده اما ظاهرا راحت‌ترین و در دسترس‌ترین راه را فراموش کرده بود. اگر فدراســـیون زودتـــر از این‌ها با وزارت خارجه و حتی ســـفیر ایران در آلمان مکاتبه می‌کرد این داســـتان ادامه دار زودتر از اینها به پایان می‌رسید. هرچند که با یک همکاری میان مسئولان ایران و گواتمالا این امکان بود که برای تیم ملی ویزای فرودگاهی گرفته شود کاری که قرار است اکنون با دستور رئیس جمهوری عملی شود. زمانی که چنین مشکلاتی به وجود می‌آید همه انتظار دارند که مسئول اول فدراسیون در بخش بانوان یعنی نایب رئیس بانوان فدراســـیون تمام تلاش خود را برای رفع آن انجام دهد اما متاســـفانه در فدراسیون فوتبال شخصی که خیلی زود تسلیم تصمیم فدراســـیون شد خود نایب رئیس بانوان بود. او در تمـــام مصاحبه های خود بـــه کرات اعلام کرد که با وجود تلاش فدراسیون به احتمال زیاد این اعزام لغو می‌شود. الهه عرب عامری که بعد از قهرمانی تیم بانوان در آســـیا، کســـب ســـهیمه مســـابقه‌های جهانی را باعث افتخار می‌دانست اکنون اعلام کرده که مسابقه‌های گواتمالا یک تورنمنت معمولی و تدارکاتی است که حضور در آن اهمیت زیادی ندارد. این اظهارات و تلاش‌های ناکام ســـرانجام با دخالت بالاترین مقام اجرایی کشور در مسیر پیگیری جدی قرار گرفته اســـت، این دســـتور برای فدراسیون فوتبال یک زنگ خطری است چرا که نشان داد فدراسیون نشین‌ها در تعامـــل با دو وزارتخانه و در پیش از دســـتور رئیس جمهوری نتوانسته‌اند وظیفه عادی خود در یک اعزام ساده را به انجام رسانند و بدتـــر از همه هم اینکه معمولا بروز مشـــکل در اعزام‌ها در اکثر موارد ناخواسته در بخش بانوان صورت می‌گیرد. البته بعد از دستور رئیس جمهوری، علی کفاشیان در گفت‌وگویی اعلام کرده بود که اگر مشکل ویزا حل شود فدراسیون این آمادگی را دارد که تیم ملی بانوان را به این رقابت‌ها اعزام کند. اکنون باید خوشـــحال بود که به جز مشکل ویزا، فدراسیون مساله دیگری در اعزام تیم فوتسال بانوان به گواتمالا ندارد. تیم ملـــی به گواتمالا می‌رود اما قطع به یقین در خاطر همه خواهد ماند که کاروان تیم ملی فوتســـال بانوان با پشت سرگذاشتن چه مسیری به رقابت‌های جهانی رسید و چه کسی این تیم را به گواتمالا برد.

آگـــهی مزایده

احتراماً طبق مصوبه مورخه ۱۳۹۴/۰۷/۱۷ **هیأت مدیره تعاونی مسکن کارکنان دادگستری همدان سه قطعه از قطعات تجاری خود را واقع در اعتمادیه**، جنب اردوگاه فجر با مشخصات ذیل به مزایده می‌گذارد. لذا کسانی که تمایل دارند در مزایده مزبور شرکت نمایند می‌توانند حداکثر یک هفته پس از انتشار روزنامه پیشنهادات خود را به دفتر تعاونی مسکن واقع در دادگستری کل همدان ارائه نمایند.

مشخصات کامل قطعات بشرح ذیل می‌باشد.

۱-قطعه شماره ۱۲۱۲ دارای ۱۴۶/۷ مترمربع مساحت بوده که دو بر آن در بر خیابان‌های ۱۲ متری می‌باشد، با توجه به توافق به عمل آمده با شرکت توزیع برق همدان مقدار ۵۰ مترمربع آن جهت احداث پست برق در نظر گرفته شده که باقیمانده آن ۹۶/۷ مترمربع از قرار هر مترمربع ۲۴/۰۰۰/۰۰۰ریال جمعاً ۸۰/۰۰۰ ۲/۳۲۰/۰=۲۴/۰۰۰/۰۰۰×۹۶/۷ریال می‌باشد. (دو میلیارد و سیصد و بیست میلیون و هشتصد هزار ریال تمام).
۲-قطعه شماره ۱۲۱۱ دارای ۱۸۳ مترمربع مساحت بوده در بر خیابان ۱۲ متری (جاده خاکو) با بر ۱۸/۳۴ مترمربع با کاربری تجاری قرار گرفته است که از قرار هر مترمربع ۲۴/۲۰۰/۰۰۰ ریال برآورد قیمت می‌گردد.
۳-قطعه شماره ۱۲۳۸ دارای ۱۱۸/۲ مترمربع مساحت بوده و در دور میدان مرکزی شهرک با کاربری تجاری در بهترین نقطه از لحاظ کاربری قرار گرفته است. قیمت عادله روز ملک موصوف از قرار هر مترمربع ۳۷/۰۰۰/۰۰۰ ریال برآورد می‌گردد ۴/۳۷۳/۴۰۰/۰۰۰=۳۷/۰۰۰/۰۰۰×۱۱۸/۲۰ چهار میلیارد و سیصد و هفتاد و سه میلیون و چهارصد هزار ریال تمام.

رئیس هیأت مدیره تعاونی مسکن

پیشخوان

۱

تاکید هاشمی بر نظارت بر دوپینگ در دوومیدانی

رئیـــس کمیته ملـــی المپیک گفت: مســـئولان فدراســـیون دوومیدانی به ۲ مقوله مهم باید توجه داشته باشند؛ یکی تعامل هر چه بهتر با رسانه‌ها و برطرف کردن برخی مسائل در داخل فدراسیون و دیگری بحث دوپینگ.
به گزارش ایســـنا، کیومرث هاشـــمی با تبریک انتخـــاب کیهانی به عنوان رئیس فدراسیون دوومیدانی بیان کرد: کیهانی با رای خوبی که در مجمع انتخاباتی گرفت با توجه بـــه تجاربی که دارد می‌تواند به کمک کارشناســـان و پیشکســـوتان این رشته موفق باشـــد و کمیته ملی المپیک حمایت خوب همچون گذشـــته از این فدراسیون خواهد داشت.

۲

صعود تیم ملی فوتسال در رده بندی جهانی

تیم ملی فوتسال ایران در رده‌بندی جهانی صعود کرد.
بـــه گـــزارش ایرنـــا، در جدیدترین رده‌بندی تیم‌های فوتســـال جهان تیم ملی فوتســـال ایران با یک پله صعود مکان پنجم را به خود اختصاص داد.
در این رده‌بندی ملی‌پوشـــان ایران با هـــزار و ٦٢١ امتیاز در رده پنجم قرار دارند.
در رده بنـــدی گذشـــته تیـــم ایران ششـــم جهان بود و در این رده بندی جایگزین آرژانتین شد.
تیم ملی فوتســـال ایران در مسابقات جایزه بزرگ برزیل با شکســـت برابر میزبان به نایب قهرمانی رسیده بود.

۳

رحمتی محبوب‌ترین بازیکن استقلال شناخته شد

ســـید مهـــدی رحمتی بـــه عنوان محبوب‌ترین بازیکن این فصل انتخاب شـــد. به گزارش مهر، ســـایت رسمی باشـــگاه اســـتقلال در گزارشی اعلام کرد که مهـــدی رحمتی درحال حاضر محبوب ترین بازیکن این تیم است. در این گزارش آمده اســـت: قدیمی ترین سایت هواداری باشـــگاه استقلال و ۳ صفحـــه از پرطرفدارترین صفحه‌های استقلال در یکی از شبکه‌های اجتماعی، نظرســـنجی‌ای را به صورت مشـــترک برگزار کردند تـــا محبوب‌ترین بازیکن حال حاضر استقلال را مشخص کنند.

۴

سلیمی هفته آینده جراحی می‌شود

قهرمـــان المپیـــک لندن هفتـــه آینده توســـط دکتر کیهانی جراحی خواهد شد و به گفته رئیس کمیته پزشکی فدراسیون وزنه‌برداری او با گذراندن پروســـه درمان می‌توانـــد به المپیک برســـد. بـــه گزارش تسنیم، بهداد سلیمی که در جریان تمرینات از ناحیه زانو دچار آسیب‌دیدگی شده بود و مســـابقات جهانی را از دست داد، قرار است دوشنبه یا سه‌شنبه هفته آینده توسط دکتـــر کیهانی تحت عمـــل جراحی قرار بگیرد. سلیمی درخصوص شایعات مبنی بر غیبت در المپیک گفـــت: هنوز چیزی مشـــخص نیســـت اما همه تلاش خود را می‌کنم تا به المپیک برسم.

۵

لالوویچ جانشین سپ بلاتر شد

ســـایت اتحادیه جهانی کشـــتی از عضویت نناد لالوویچ رئیس این اتحادیه در آژانس جهانی ضددوپینگ خبر داد.
به گزارش فارس، نناد لالوویچ انتصاب خود به عنوان نماینده کمیته بین‌المللی المپیک (OCA) در کمیســـیون و هیات مدیره آژانـــس جهانی ضد د و پینـــگ (W A D A) را پذیرفـــت. این نخستین باری است کـــه یـــک رئیس فدراسیون بین‌المللی کشتی، نماینده کمیته بین‌المللی المپیک در WADA می‌شود.

مستطیل سبز

همدان میزبان لیگ وزنه‌برداری جوانان کشور شد

همدان ۲۸ آبان ماه میزبان لیگ وزنه‌برداری جوانان باشـــگاه‌های کشور است.
به گزارش روابط عمومی اداره کل ورزش و جوانان اســـتان همدان، منوچهر رضاخانی رئیس هیات وزنه‌برداری همدان در این باره گفت: این رقابت‌ها با حضور ٦ تیم در سالن ٦ هزار نفری همدان و یا پایگاه شـــهید نوژه برگزار می‌شود و تعداد نفرات تیم‌ها در رده سنی جوانان ۱۵ وزنه بردار تعیین شـــد. باشـــگاه‌ها می‌توانند حداقل ۳ وزنه بردار نوجوان در ترکیب تیم خود جای دهند.
رضاخانی افزود: لیگ وزنه‌برداری جوانان در ۳ هفته و مرحله نخست در همـــدان به میزبانی نیروی هوایی(عقاب)، هفته دوم در ســـاری به میزبانی تیم کوثر و هفته سوم (فینال) در تهران به میزبانی نیروی زمینی ارتش اجرا می‌شود.
وی خاطرنشـــان کرد: همدان با برخـــورداری از بهترین وزنه برداران جوان یکی از امیدهای اصلی کسب عنوان قهرمانی به شمار می رود.
رضاخانی افـــزود: امکانات مطلوب ورزش همدان موجب شـــده تا فدراســـیون رویکردی مثبت در ارائه میزبانی‌های وزنه‌برداری به این شهر داشته باشد.

بسترهای لازم برای پیشرفت قهرمانان ورزشی فراهم است

بســـترهای لازم برای پیشـــرفت قهرمانان ورزشی در عرصه‌های مختلف بین المللی فراهم است.
به گزارش ایرنا، رسول منعم مدیرکل ورزش و جوانان در آئین استقبال از سمیه قمری نایب قهرمان مسابقات جهانی کیک بوکسینگ اسپانیا اظهار کرد: افتخارآفرینان مســـابقات جهانی آســـیایی و نیز المپیک از حمایت همه جانبه برخوردار خواهند بود و تمامی امکانات و پشتوانه لازم برای موفقیت آنها در استان همدان فراهم است.
وی بیان کرد: خوشحالیم که بانوان همدانی در عرصه های بین المللی در سال های اخیر درخشش بسیار خوبی داشته اند و افتخارآفرینی آنها مایه مباهات و دلگرمی جامعه ورزشی به‌خصوص بانوان جوان است.
منعم بیان کرد: دستگاه ورزش همدان حمایت همه جانبه از بانوان دارد و نفراتی که بتوانند در میادین بین المللی مدال کســـب کنند، از توجه ویژه برخوردار خواهند بود.
وی بـــا تبریک مدال نقره ســـمیه قمری در مســـابقات جهانی کیک بوکسینگ اسپانیا گفت: رشته‌های رزمی از ظرفیت بالایی نزد همدانی برخوردار است و استعدادهای خوبی به‌خصوص در جوانان داریم.
وی کسب ۲ مدال طلا و نقره ملی پوشان همدانی در رقابتهای جهانی کیک بوکســـینگ اسپانیا را افتخار ارزنده‌ای برای کشورمان برشمرد و گفت: همدان با کسب ۲ مدال طلا و نقره توانست عملکرد درخشانی را در ترکیب تیم ملی داشته باشد.
گفتنی است؛ سمیه قمری بانوی کیک بوکسینگ شهرستان تویسرکان با نشـــان نقره خود عنوان نایب قهرمان مســـابقات جهانی ۲۰۱۵ البیر اسپانیا را کسب کرد.
تیم ملی کیک بوکسینگ کشورمان با ترکیب ۷ ورزشکار در رده سنی بزرگسال، ۳ ورزشـــکار زن و ۳ ورزشکار در رده سنی جوانان راهی مسابقات جهانی کیک بوکسینگ در شهر اِلبیر در ایالت الیکانته اسپانیا شده بود و توانست با ۹ طلا، ۳ نقره و ۲ برنز در مجموع بخش جوانان و بزرگسالان به مقام نخست تیمی جهان دست یابد.

بوکس همدان بهترین عملکرد را در ۱۰ سال گذشته داشت

تیم بوکس همدان در مسابقات قهرمانی کشور به اذعان کارشناسان و مربیان همدانی بهترین عملکرد را به نســـبت ۱۰ سال گذشته داشته است.
به گزارش ایرنا، داوود دوامی رئیس هیات بوکس استان همدان گفت: در ۱۰ ســـال گذشـــته تنها ٤ مدال در مسابقات قهرمانی کشور کسب کرده بودیم در حالیکه در مســـابقات امســـال که دوشنبه پایان یافت توانستیم ۲ مدال به دست آوریم.
وی بیان کرد : دســـتاورد مهم کسب شده از این مسابقات صعود ۱۰ پله‌ای جایگاه بوکس استان همدان در رقابت‌های قهرمانی کشور بود ضمن اینکه توانستیم سهمیه بوکس استان را برای سال آینده به ۷ نفر افزایش دهیم. دوامی تاکید کرد: در مســـابقات این دوره حایز ۲ مدال برنز شدیم که البته می‌توانست به طلا تبدیل شود.
وی افـــزود: میثم صادقی بوکســـور وزن ٤٩ کیلوگرم همدان در نیمه نهایی با وجود برتری مقابل حریف خود به دلیل شـــکاف ابرو اجازه ادامه بازی به او داده نشد تا در نهایت به مدال برنز بسنده کند.
وی خاطرنشان کرد: همچنین مسعود خزایی در وزن ۷۵ کیلوگرم در حالیکه در مرحله نیمه نهایی به لحاظ امتیاز مقابل حریف تهرانی خود برابر بود اما با ناداوری بازنده اعلام شد تا او هم به مدال برنز برسد.
رئیس هیات بوکس همدان گفت: عملکرد سایر بوکسورهای همدانی از جمله امین زیادی در وزن ۸۱ کیلوگرم و سینا مغیاسی در وزن ۹۱ کیلوگرم هم مطلوب بود و از آنها رضایت داشتیم.

روزنامه اجتماعی، سیاسی، فرهنگی، اقتصادی

The Message Of Madestan's History & Civilization & Culture

روزنامه همدان پیام

www.HamedanPayam.com

پیام تاریخ، تمدن و فرهنگ مادستان

چهارشنبه ● ۲۰ آبان‌ماه ۱۳۹۴ ● ۲۸ محرم ۱۴۳۷ ● ۱۱ نوامبر ۲۰۱۵ ● ۲۴۹۶

روزنامه صبح استان

صاحب امتیاز و مدیر مسئول: نصرت ا... طاقتی احسن

سردبیر: یدا... طاقتی احسن

نشانی: همدان، ابتدای خیابان مهدیه، روبروی دبیرستان شریعتی ساختمان پیام

صندوق پستی: ۶۶۶ - ۶۵۱۵۵

تلفن: ۳۸۲۶۴۴۳۳ (ویژه) نمابر: ۳۸۲۷۹۰۱۳

سردبیر: ۰۹۱۸۳۱۵۱۴۳۷ آگهی: ۳۸۲۶۴۴۳۳

لیتوگرافی و چاپ: پیام رسانه (۳۸۲۷۴۰۸۲ - ۰۸۱)

پایگاه اینترنتی.....www.Hamedanpayam.com

ارتباط با روزنامه.....۱۰۰۰۶۰۶۶

ارتباط با روزنامه.....info@Hamedanpayam.com

Hamedanpeyam@yahoo.com

ارتباط با مدیرمسئول.....modir@Hamedanpayam.com

ارتباط با سردبیر.....sardabir@Hamedanpayam.com

سرویس آگهی.....agahi@hamedanpayam.com

سرویس اشتراک.....eshterak@hamedanpayam.com

چاپخانه پیام رسانه.....litohoma@yahoo.com

اوقات شرعی

اذان ظهر	۱۲:۰۰
غروب خورشید	۱۷:۱۵
اذان مغرب	۱۷:۳۴
نیمه شب شرعی	۲۳:۱۸
اذان صبح فردا	۰۵:۲۰
طلوع خورشید فردا	۰۶:۴۵

» منبع: موسسه ژئوفیزیک تهران

آب و هوا

پیش‌بینی وضع هوا:

نیمه ابری تا تمام ابری ، بارش پراکنده باران

شهرستان	همدان	ملایر	تویسرکان	نهاوند	کبودراهنگ	رزن	فامنین	فهلیان	اسدآباد	بهار
▲	۱۲	۱۲	۱۳	۱۴	۱۳	۱۱	۱۲	۱۱	۱۱	۱۱
▼	۴	۵	۵	۴	۴	۵	۵	۴	۳	۳
☁	۸۰	۸۰	۷۵	۷۵	۸۰	۸۰	۸۵	۸۵	۷۵	۷۵

حدیث:

امام سجاد (ع):

هر گاه می دید که بیماری بهبود یافته، می فرمود: « پاکی از گناهان، مبارکت باد! پس، عمل [خوب] را از سر بگیر ».

امالی مفید: ص ۳۵ ح ۱؛ دانش نامه عقاید اسلامی: ج ۹ ص ۲۳۱

دوبیتی باباطاهر

دلم دور است و احوالش ندونم — کسی خواهد که پیغامش رسونم

خداوندا ز مرگم مهلتی ده — که دیداری بدیدارش رسونم

تـــازه‌ها

طراحی دستگاه واسط مغز و کامپیوتر کاربردی

پژوهشگران دانشـــگاه اصفهان و دانشگاه یزد در حال توسعه یک واسط مغز و کامپیوتر کاربردی هســـتند. به گـــزارش مهر، در جامعه مـــا افرادی هســـتند که به موجب مشـــکلات مادرزادی، فلج مغزی، ســـکته مغزی، بیماری‌های مرتبط با سیســـتم عصبی نظیر بیماری اسکلروز جانبی آمیوتروفیک (ALS) و اسکلروز چندگانه (MS) و آســـیب دیدگی‌های شدید مغزی و نخاعی توانایی حرکت اندام‌های خود و حتی صحبت کردن را به طور کامل از دست داده‌اند و از این موهبت‌های الهی بی بهره هستند. واسط مغز و کامپیوتر سیستمی اســـت که با ایجاد ارتباط مستقیم بین مغز و کامپیوتر بدون دخالت اندام‌ها، می‌تواند تا حدی کیفیت زندگی این افراد را ارتقا دهد.

با این دستکش در هوا تایپ کنید

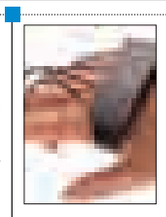

محققان موفق به ساخت دستکش هوشمند متفاوتی شـــده‌اند که قابلیت‌های جدیدی را در اختیار کاربرانش قرار می‌دهد.

به گزارش مهر، دستکش Gest توسط مؤسسه Apotact Labs طراحی شـــده و به کاربرانش اجازه می‌دهد تا از قابلیت‌های جدیدی برخوردار شوند. این دستکش از سیم‌هایی تشکیل شـــده که دور کف دســـت کاربران پیچیده شده و با کمک چهار سیم کوتاه و مجزا دور انگشتان دست قرار می‌گیرد.

این دستکش مجهز به انواع حسگرها مانند شتاب سنج، ژیروسکوپ و مغناطیس ســـنج است. این دســـتکش از وزن بسیار کمی برخوردار شده تا بتواند خدمات مورد نیاز کاربرانش را در اختیار آنها قرار دهد.

ارائه گزارش شبکه ملی اطلاعات به شورای عالی فضای مجازی

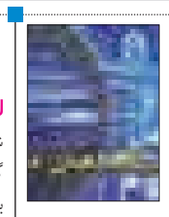

گزارش پیشرفت شـــبکه ملی اطلاعات با نظارت مرکز ملی در حال تدوین اســـت و در آینده نزدیک به شـــورای فضای مجازی ارائه خواهد شد.

معاون وزیر ارتباطات در گفت‌وگو با مهر در خصوص پیشرفت شبکه ملی اطلاعات گفت: فعالیت‌های مربوط به طراحی شبکه ملی اطلاعات با مشارکت نخبگان دانشگاهی و صنعتی براساس چهارچوب‌هایی که شورای عالی مجازی تعیین کرد، آغاز شد. نصرا... جهانگرد گفت: در حال حاضر طراحی جامع و کامل آن تقریباً به پایان رســـیده است به تدریج تقسیم کار ملی آن بین شرکت زیرساخت و شرکت‌های اپراتور معلوم شده و عملیات اجرایی آن آغاز شده است.

نوسازی شبکه مخابراتی کشور تا سال ۹۷

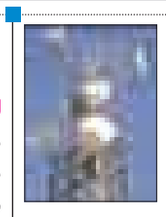

شـــرکت مخابرات ایران از نوسازی کامل شـــبکه مخابراتی کشور تا ســـال ۹۷ با سرمایه گذاری ۷۲ هزار میلیارد ریالی خبر داد.

به گزارش مهر، شرکت مخابرات ایران با اشاره به اینکه ۱۸ آبان‌ماه ســـالروز اجرای طرح خصوصی سازی در صنعت مخابرات کشور است اعلام کرد: ٦ سال پیش در چنین روزی شرکت مخابرات ایران به عنوان یکی از بزرگترین شرکت‌های دولتی به بخش خصوصی واگذار و ۵۰ درصد ســـهام به اضافه یک ســـهم از ســـهام شرکت مخابرات ایران فروخته شد. برنامه شرکت مخابرات ایران برای سال‌های ۱۳۹٤ تا ۱۳۹۷، سرمایه گذاری ۷ هزار و ۲۰۰ میلیارد تومانی در بخش‌های شبکه و فناوری اطلاعات است.

آخرین وضعیت ماهواره بلوکه شده «مصباح»

پیـــش بینـــی می‌کنیـــم پـــس از برجـــام، محدودیت‌های گذشته حل شود و بتوانیم ماهواره مصباح را از ایتالیـــا پس بگیریم. وزیر ارتباطات و فناوری اطلاعات در نمایشـــگاه مطبوعات و خبرگزاری‌ها گفت: از بین دو ماهواره «مصباح» و «شریف ست» یکی را برای پرتاب به مدار زمین آماده خواهیم کرد. محمود واعظی در گفت‌وگو با مهر با اشاره به اظهار آمادگی کشور ایتالیا برای مذاکره برای باز پس گیری ماهواره ایرانی مصباح، بیان کرد: اما موضوع این است که باید بررسی کنیم و ببینیم در حال حاضر نیازی به ماهواره مصباح خواهد بود یا خیر. وی گفت: پرتاب ماهواره، هزینه زیادی را بر کشـــور متحمل می‌کند و باید براساس نیازمندی‌هایمان نسبت به پرتاب ماهواره اقدام کنیم.

خبر

در بیست‌ویکمین نمایشگاه مطبوعات و خبرگزاری‌ها انجام شد

نشستی برای نکوداشت میرسیدعلی همدانی

در بیست‌ویکمین نمایشـــگاه بین‌المللی مطبوعات و خبرگزاری‌ها نشستی برای بزرگداشت میرسیدعلی همدانی برگزار شد.

سال ۲۰۱۵ از سوی یونســـکو به عنوان سال بزرگداشت عارف نامی، میرسیدعلی همدانی معرفی شده است؛ به همین مناسبت و همزمان با بیست‌ویکمین نمایشگاه مطبوعات و خبرگزاری‌ها، قرار بود ۱۸ آبان‌ماه، خانه مطبوعات اســـتان همدان با همکاری رسانه‌ها و اداره کل فرهنگ و ارشاد اسلامی استان، مراسم نکوداشتی برای این شخصیت برجسته جهان اسلام برگزار کند.

این مراسم در قالب نشست صمیمی، در مصلای بزرگ امام خمینی(ره) تهران، سالن شماره ۲ نمایشگاه مطبوعات و رسانه‌های کشور با حضور علی‌اشرف مجتهدشبستری، رئیس انجمن دوستی ایران و تاجیکستان برگزار شد.

مدیران مســـئول و سردبیران مطبوعات و خبرگزاری‌های استان هم در این نشست حاضر شدند.

رئیس انجمن دوســـتی ایران و تاجیکســـتان در این نشست صمیمی گفت: رســـانه‌ها باید نسبت به شناساندن هرچه بیشتر شخصیت والای میرسیدعلی همدانی اهتمام بورزند.

به گفته علی‌اشرف مجتهدشبستری، میرسید علی نه تنها اسلام را به شبه قاره برد، بلکه موجب شـــده تا اقتصاد این منطقه شکوفا شود. به طور قطع این شخصیت برجسته ایرانی نقش بی‌بدلیلی در زنده نگه داشتن زبان فارسی داشته است.

وی افزود: میرســـیدعلی بر اساس آنچه که هست از اجداد امام خمینی (ره) بوده است.

مجتهدشبستری اظهار کرد: کتاب‌های فراوانی از میرسیدعلی باقی مانده که نیاز است تا نسبت به ترجمه و چاپ آنها تلاش شود و در این باره بنیاد میرسید علی تشکیل خواهد شد تا این بنیاد کاربردی‌تر عمل کند.

وی همچنین خطاب به رسانه‌ها گفت: باید تلاش کنید تا افراد فراموش شده‌ای چون عارف نامدار، میرسیدعلی بیشتر در جامعه شناخته شوند.

میرســـیدعلی همدانی به دلیل دانش و دانایی‌هاش به عنوان یک عارف بزرگ شناخته شده است که باید به عنوان فرصت، آن را دیده شود.

همایش میرسیدعلی همدانی عارف نامدار همدانی بیستم و بیست‌ویکم آبان با حضور میهمانان داخلی و شخصیت ملی و بین المللی در همدان برگزار خواهد شد.

مدیر روابط‌عمومی آب منطقه‌ای استان در غرفه همدان‌پیام:

بارندگی‌ها در استان افزایش یافته است

از ابتدای مهرماه امســـال تاکنون، ۱۱۸ میلیمتر بارندگی در اســـتان همدان داشته‌ایم که این مقدار در سال گذشته ۷٤ میلیمتر و در بلندمدت ٤۳ میلیمتر بوده است.

مدیـــر روابط‌عمومی آب منطقه‌ای اســـتان همـــدان در بازدید از غرفه همدان‌پیام در بیست‌ویکمین نمایشـــگاه مطبوعات و خبرگزاری‌های کشـــور، رســـانه‌ها و مطبوعات را بازوان توانمند و کمک‌رســـان این مجموعه برشـــمرد و اینکه کمبود آب با کمک رســـانه تبدیل به مسأله افکار عمومی می‌شـــود. علی پرندافشـــار گفت: مقدار این بارندگی در بلندمدت ٤۳ میلی‌متر بوده که نســـبت به سال گذشته ۵۹ درصد و در بلندمدت ۱۷٤ میلی‌متر افزایش داشته است. وی میزان آب سد اکباتان را در حال حاضر، ۲ میلیون و ۹۰۰ هزار مترمکعب اعلام کرد که این مقدار در سال گذشته ٦ میلیون و ۳٦۰ مترمکعب بوده است.

برگزاری بیش از ۷٤ نشست تخصصی در نمایشگاه مطبوعات

تا پایان ســـومین روز بیست و یکمین نمایشگاه مطبوعات بیش از ۱۵۰ نشست و کارگاه دراین رویداد بزرگ رسانه‌ای برگزار شده است. قائم مقام بیست و یکمین نمایشگاه مطبوعات و خبرگزاری‌ها در گفت و گو با ایرنا گفت: در روزهای ۱٦ تا ۱۸ آبان ماه، ۵۳ نشست تخصصی در تالارهای گفت‌وگوی نمایشگاه برگزار شده است.

مهران عباسی انارکی افزود: همچنین در این مدت ۳۱ نشست و کارگاه آموزشی در محل نشست‌های جنبی نمایشگاه برگزار شده است.

عباسی انارکی به استقبال خوب بازدید کنندگان از نمایشگاه مطبوعات هم اشـــاره کرد و گفت: علاوه بر اصحاب رسانه و مطبوعات حضور مردم نیز در این نشســـت‌ها چشـــمگیر بود. به گفته وی، مجموعاً ۷٤ نشســـت نیز با موضوعات متنوع توسط رسانه‌های حاضر در نمایشگاه برپا شـــد که این نشست‌ها نیز با استقبال خوب بازدید کنندگان مواجه بود. قائم مقام نمایشـــگاه مطبوعات و خبرگزاری‌ها خاطرنشان کرد که ادامه نشست‌ها و برگزاری کارگاه‌ها مطابق برنامه‌های اعلام شده قبلی برگزار خواهد شد و هرگونه تغییر در ساعت برنامه متعاقباً اطلاع رسانی خواهد شد.

نمایشگاه

استاندار در غرفه همدان‌پیام:

تغییر مدیران برای خوشایند افراد نیست

» معصومه کمالوند-خبرنگار اعزامی

«تغییرات و جابه‌جایی‌ها در استان همدان بنابر ضرورت و با هدف توسعه استان صورت گرفته است و شـــاید تغییرات دیگر هم با همین هدف انجام شود.»

این گفته استاندار همدان در غرفه همدان‌پیام است که در پاسخ به خبرنگار ما مطرح کرد.

محمدناصـــر نیکبخت روز گذشـــته در بازدید از غرفه رسانه‌ها به نمایشگاه بیست‌ویکم مطبوعات و خبرگزاری‌های کشور آمد. وی در ادامه بازدید از این نمایشگاه با حضور در غرفه همدان‌پیام به گفت‌وگو با مدیرمسئول این روزنامه پرداخت.

نیکبخت که روز گذشـــته در پایتخت با حضور در نشســـت‌های مختلف و دیدار با وزیران، روز پر کاری را ســـپری کرده بـــود، چهارمین روز از نمایشـــگاه بیســـت‌ویکم را به دیدار رسانه‌ای‌ها آمد؛ در این دیدار از تلاش رســـانه‌های استان و امیدافزایی آنها به مردم، ســـخن گفت و اینکه این تلاش‌ها در استان با فرهنگ غنی که آنها را نسبت به سایر استان‌ها متمایز کرده، برای توسعه استان قابل قدردانی اســـت. اســـتاندار با تأکید بر اینکه رسانه‌ها نافذترین و مؤثرترین عنصر اطلاع‌رسانی، پیام‌رســـانی و پیام‌گیری و امید به جامعه هستند، تأثیرگذاری بالای این رسانه‌ها نقش خاصی را در جامعه دارد، گفت: اگر این وظایف ذاتی خود را آنطور که هســـت به آن عمل نشود نتیجه عکس خواهد داد و همه ما از دولت، رســـانه‌ها و مردم باید تلاش کنیم تا امید را در میان جامعه افزایش دهیم و البته امانتدار باشیم؛ زیرا امانتداری رسانه‌ها آنهـــا را به اهداف نهایی کـــه همانا به نفع جامعه است، خواهد رساند. استان همدان فرهنگی‌ترین و تاریخی‌ترین اســـتان به لحاظ دارا بودن مفاخر شایســـته است و به همین ســـبب هم باید دارای مطبوعـــات و رســـانه‌هایی پویا و نافذی باشـــد؛ هرچند نمی‌شـــود این اثر را نادیده انگاشـــت که رســـانه‌های همدان پربارتر و نافذتر از رسانه‌های سایر استان‌ها عمل کرده‌اند و فراگیری‌شان هم در این زمینه قابل تقدیر اســـت، زیرا اصل امانتداری و صداقت مداری‌شان در انجام وظایف رسانه‌ای مورد تأیید همگان است.

حامی رسانه‌های استان هستم

این گفته استاندار همدان در غرفه‌های همدان‌پیام است که می‌گوید: من به عنوان خدمتگزار مردم به همه رســـانه‌های همدان که بار امنیت مادستانی‌ها را دارند به نام بزرگ و تاریخی همدان هســـتند، کمک می‌کنم تا همدان را به جایگاهی که شایسته آن است، برسانیم.

فعالیت تیم رسانه‌ای همدان پیام قابل قدردانی است

روزنامـــه و تیم رســـانه‌ای همدان‌پیام تا جایی که مطلع هســـتم و یقین دارم، در گســـترش فرهنگ رسانه‌ای و امیدافزایی به مردم با برنامه‌ریزی وارد شده و سطح فعالیت و تلاششان بسیار خوب بوده و قابل قدردانی است.

بـــه گفته وی، تـــلاش تیم طاقتی‌احســـن در کنار تجهیزات و امکانات گســـترده از جمله چاپخانـــه، چاپ نشـــریات و هفتـــه نامه‌ها و ویژه‌نامه‌هـــای تخصصـــی مثـــل پیام‌آدینه، مادستان، شاپره و... که منتشر می‌کنند و چاپ کتاب نیز که کم و در دســـت اجـــرا دارند و گسترده‌تر خواهد شد، در آینده نزدیک شاهد انتشار کشـــوری همدان‌پیام خواهیم بود و ما هم باید کمک کنیم و امیدواریم همه رسانه‌ها و خبرگزاری‌هـــا امانتدار و مدافع حقوق مردم در رسیدن به توسعه باشند.

رســـانه‌ها نماینده مطالبـــات مردم همدان باشند

همـــدان مطالبات بســـیاری دارد، زیرا پیشـــینه پیشـــانی‌اش از اهتمام تامی می‌گوید که در همه صحنه‌های به ثمر رســـیدن ایـــن انقلاب و نظام حضور در دفـــاع مقدس و... بـــه کار گرفت؛ به همین دلیل کار برای این اســـتان و مردم آن هنوز جای توجه و مطالبه دارد.

همدان جزو ۵ اســـتان برتر در انتشار نشریات و پوشش رسانه‌ای کشور

مدیرمســـئول روزنامه همدان‌پیام هم به گزارشی از فعالیت‌های این رســـانه و واحدهای چاپخانه همچنین انتشـــار و تولید ۸ نشـــریه تخصصی و ویژه‌نامه و هم افزایـــش صفحات روزنامه به ۱۲ صفحه، برای هـــر گروه از مخاطبانش به صورت تخصصی اقدام کرده است، پرداخت.

نصـــرت‌ا... طاقتی‌احســـن در جمع مســـئولان و مدیران و هیأتی که به همراه استاندار برای حضور در غرفه همدان‌پیام آمده بودند، گفت: نشـــریات استان همدان به نسبت سایر استان‌ها تیراژ بالاتری دارد. البته اســـتاندارد چاپ نشریات در جهان ۱۰ درصد اســـت که این رقم در ایـــران کمتر از یک درصد است و استان همدان جزو ۵ استان برتر در این حوزه و پوشش رسانه‌ای است.

دیدار استاندار با وزیر بهداشت

استاندار همدان در ادامه حضور خود در نمایشگاه بیســـت‌ویکم مطبوعات و خبرگزاری‌های کشور در محـــل مصلـــی تهران، بـــه بازدیـــد از برخی خبرگزاری‌هـــا، از جملـــه ایرنا، ایســـنا، ابتکار و همچنیـــن روزنامه و مطبوعاتی مثل ایران و صبح صادق رفت.

در ایـــن بازدیدها محمدناصـــر نیکبخت با وزیر بهداشـــت، درمان و آموزش پزشـــکی کشور هم دیدار و گفت‌وگو کرد.

نیکبخت تقریباً یک ســـاعتی را در نمایشگاه بود که نیم ساعتی از این فرصت را در جمع تیـــم همدان‌پیام و غرفه این رســـانه حضور یافت و به ســـؤالات خبرنگار همدان پیام با آرامشـــی که حاضران را به سکوت واداشته بود، پاسخ داد.

نگاه شـــما به نمایشگاه بیست‌ویکم در مقایسه با دوره گذشته آن و مقایسه غرفه‌های استان به نسبت سایر غرفه‌ها چگونه بود؟

از نظر بنده نمایشـــگاه امسال نســـبت به دوره گذشـــته منظم‌تر نشـــان می‌دهـــد و نکته منفی خاصی یا مشکل قابل طرحی در این نمایشگاه مشـــاهده نکردم. اما تا جایی که بازدید داشـــتم غرفه‌های اســـتان همدان به نســـبت بسیاری از استان‌های دیگر برتر و قابل توجه‌تر بود.

رئیس‌جمهوری در ســـخنرانی روز افتتاحیه از نشـــریات و مطبوعات تندرو گفت که از زندگی مـــردم تا مدیران را به حاشیه کشیده‌اند، آیا در استان ما از اینگونه نشریات منتشر می‌شود؟

حاشیه‌ســـازی، تخریب و عنـــاد روی هم رفته، روش خوبی نیســـت؛ حالا چـــه اجتماعی چه شخصی باشـــد، مورد پســـند قرار نمی‌گیرد و نگرفته است، ولی نقد منصفانه تأثیرگذار است. البته گفته رئیس جمهوری ملاک اظهارنظرهاست و در اســـتان همـــدان هـــم مـــورد خاصی که حاشیه‌ساز باشد، نداریم.

آیا تغییـــرات برخی مدیـــران کل و یـــا جابجایی‌ها در اســـتان، از جمله آقای افتخاری، ناشـــی از فشار یا برای خوش‌آمد برخـــی افراد یـــا گروه‌های اصلاح‌طلب بوده است؟

خیـــر؛ تغییرات در هر مرحلـــه‌ای دلایل خاص خودش را داشـــت. مثلاً آقای افتخاری که اسم آوردید تقریباً ۸ ســـالی در استان فعالیت داشته است و پس از استان هم ارتقا پیدا کرد. تغییرات دیگری هم ممکن است رخ بدهد.

این تغیرات گاهی بنا بر خواســـته خود مدیران و گاهی هـــم بنا بر ضرورت‌هایی اســـت که برخی سازمان‌های مرکزی می‌خواهند تا تغییراتی صورت بگیرد یا در راستای توسعه استان بوده است. البته بنده همیشه تلاش کرده‌ام تا کار مدیران را مدنظر داشته باشـــم و ملاک‌هایی قرار دهم و مدیران هم به ملاک انتخـــاب، آگاهی دارند البته این تغییرات در استان برای خوشایند افراد خاصی نبوده است.

بحث اطلاع‌رســـانی خدمت دولت و کارکرد روابط‌عمومی‌هـــا در این حوزه بارها مورد انتقاد جنابعالی بوده اســـت، آیـــا پس از ٦ ماه بـــه تدبیر و راهکاری رسیده‌اید که تقویت شوند؟

تاحدودی بهتر شده اســـت که البته باید بیشتر توجه و تقویت شـــود. خدمـــات دولت را باید منعکس کرد به فرمایش حضرت امام(ره) یک کار که انجام می‌دهید را اطلاع‌رسانی کنید. البته دولت هم کم نگذاشـــت، خدمات شایســـته‌ای انجام داده است که باید اطلاع‌رسانی شود.

بحث قانون آگهی‌های نشـــریات بارها مطرح شـــده اســـت و شـــما هم قول پیگیری و حل این مشـــکل دیرینه نشریات را داده‌اید، آیا به راهی رسیده است؟

آگهی‌هـــا را من بارها تأکید کـــرده‌ام. اینجا هم به مدیرکل ارشـــاد که در این دیـــدار حضور دارند می‌گویم که موضوع را پیگیری و به نتیجه برساند.

بحث تســـهیل در خریـــد کالاهای ایرانی و کالاهای بادوام در دســـتور کار قرار گرفته است. با توجه به اینکه استان همدان تولیدی خودرو و کالای اساسی ندارد، سهم استان چگونه می‌شود؟

توســـعه اگر صورت بگیرد برای همه استان‌ها خواهـــد بود. مـــا اگر واحد خودروســـازی در اســـتان نداریم، اما واحدهای قطعه‌سازی داریم که بســـیاری از این واحدها از خودروســـازان مطالبه‌های طولانی مدتی دارنـــد. با این روند، خرید خودرو و مشکلاتی که برای خودروسازان پیش آمد، قطعه‌سازی‌ها را هم با مشکل مواجه کرد.

۲ ســـال از حضـــور جنابعالـــی در استان گذشت، برنامه‌ها و همایش‌های متعدد ســـرمایه‌گذاری، گردشـــگری و کشاورزی برگزار شد؛ به چه نتایج عملی رسیده‌اید؟

همایش‌های سرمایه‌گذاری بسیاری از مصوبه‌ها و برنامه‌هایش عملی شده و دستاوردهای خوبی هم داشته است. ۳ پروژه سرمایه‌گذاری خارجی در رزن، همچنین پروژه‌هایی در ملایر و همدان هم در حال اجراست.

در صادرات هم تأثیرگذاری بالایی داشته‌ایم؛ از همایش سرمایه‌گذاری و جذب سرمایه‌گذار در آن بسیار راضی هستیم.

برای همایش میرســـیدعلی همدانی که (امروز و فردا) بیســـتم و بیست‌ویکم آبان‌ماه به میزبانی همدان برگزار خواهد شـــد، چه میهمانانی از خارج اســـتان خواهند آمد؟

حضور سفیران ٦ کشـــور را در استان خواهیم داشت. همچنین مسئولان کشـــور تاجیکستان در سطح وزیر و معاونت و رؤسای دانشگاه به همراه نخبگان کشور تاجیکستان حضور خواهند داشت که برخی از آنها هم تا امروز(دوشنبه) در استان حضور یافته‌اند.

خبر

چالش‌های مطبوعات محلی در نمایشگاه مطبوعات بررسی شد

شش نشســـت تخصصی و کارگاه آموزشی با حضور استادان و فعالان عرصه رسانه روز سه شنبه ۱۹ آبان‌ماه از ســـوی دفتر مطالعـــات و برنامه‌ریزی رســـانه در بیســـت و یکمین نمایشگاه مطبوعات و خبرگزاری‌ها برگزار و در آن چالش‌های مطبوعات محلی بررسی شد

به گزارش ایرنا، در ادامه نشســـت‌های جنبی بیست و یکمیـــن نمایشـــگاه مطبوعـــات و خبرگزاری‌ها چالش‌هـــای مطبوعـــات محلی با حضور حســـن محرابـــی، مدیـــرکل مطبوعات داخلـــی؛ مصطفی کواکبیان، مدیرمســـئول روزنامه مردم ســـالاری؛ و حسن حیدری، مدیرعامل اتحادیه مطبوعات محلی اســـتان‌های کشور در روز سه شـــنبه ۱۹ آبان‌ماه از ســـاعت ۱٦ تا ۱۷:۳۰ در بخش نشست‌های جنبی نمایشگاه برگزار شد.

همچنین نشســـت «کارکـــرد رســـانه‌ها در اقتصاد پســـاتحریم»، با حضور محمد علـــی وکیلی، مدیر مســـئول روزنامه ابتکار؛ علی میرزاخانی، ســـردبیر روزنامه اقتصاد؛ سعید لیلاز، روزنامه نگار و تحلیل گر اقتصادی؛ از ســـاعت ۱٦ تا ۱۷:۳۰ و نشســـت «مطبوعـــات و آســـیب‌های اجتماعـــی» با حضور ســـرهنگ بیابانی، رئیس مرکـــز تحقیقات کاربردی پلیس آگاهی ناجا؛ مهدی منتظر قائم، استاد دانشگاه تهران؛ امیرعباس فتاح زاده، مدیرمســـئول روزنامه سپید و هفته نامه سلامت؛ از ساعت ۱۸ تا ۱۹:۳۰ در این روز برگزار شد.

همچنیـــن در بخش کارگاهی و اســـتارت آپ‌های نمایشگاه نیز ۳ کارگاه آموزشی برپا خواهد شد. در نوبت صبح، کارگاه آموزشـــی «ژورنالیسم علمی در مطبوعات ایران» با حضور حمید مُدقِق از ساعت ۱۰ تا ۱۱:۳۰؛ و در نوبت عصر، «اصول طراحی پورتال و وب سایت‌های اطلاع رســـان» با حضور احسان پوری، معاون دفتر مطالعات و برنامه‌ریزی رسانه‌ها از ساعت ۱٤ تا ۱۵:۳۰ برگزار شد.

در بخش اســـتارت آپ‌های نمایشگاه نیز مهندس انوشه در این روز از ساعت ۱۸ تا ۱۹:۳۰ به معرفی « backend as a service در ایران و جهان» می‌پردازد.

نمایشگاه مطبوعات باید به سمت دنیای دیجیتال حرکت کند

با توجه به تغییرات شـــگرفی که درنحوه انتشار اخبار و رویدادهای مهم خبری در جهان ایجاد شده، باید نمایشـــگاه مطبوعات به سمت دنیای دیجیتال حرکت کند.

منتقد کتاب و رسانه درحاشـــیه بازدید از بیست و یکمین نمایشگاه بین المللی مطبوعات گفت: ویژگی بارز این نمایشـــگاه همچنان مسائل مربوط به امور چاپ و کاغذ اســـت اما شـــکل رســـانه‌ها با ورود شـــبکه‌های اجتماعی و ابزارهـــای جدید ارتباطی، تغییرات فراوانی کرده است.

بـــه گزارش ایرنا، علی‌اکبر علی‌اکبری بایگی با بیان اینکه باید ســـاختار تهیه و انتشار اخبار در رسانه‌ها در ایـــران تغییر کند، افزود: دیگر با نگاه ســـنتی و روش‌های قدیمی نمی‌تـــوان انتظارات علاقمندان را برآورده ســـاخت بلکه رســـانه‌ها باید به سمت دنیـــای دیجیتال حرکت کننـــد. وی با بیان اینکه با حضور شـــبکه‌های اجتماعـــی و ابزارهای جدید ارتباطی، سانســـور جای خود را در رســـانه‌ها از دست داده اســـت، اظهار کرد: متأســـفانه رسانه‌ها بر روی بســـترهای خرد گرایانـــه و عقلانیت گام بر نمی‌دارند و تنها بر روی احساســـات مردم بازی می‌کننـــد به همین علت قدرت خود را از دســـت داده‌اند. علی اکبری بایگی؛ صداقت، اخلاق مداری و رعایت مســـائل فنی و تخصصی را شروط اولیه حرفه روزنامه نگاری اعلام کرد و گفت: رســـانه‌ها در ایران به عنوان یک ابـــزار قدرتمند مورد توجه نیستند به همین علت نتوانسته‌اند در جایگاه واقعی خود قرار گیرند.